ÉVÉNEMENT > 7

Les Pompiers de la région se formeront à Gignac !

A LA LOUPE > 19

2014-2017-2020 Point d'étape à mi-mandat

JUDO > 38

Jarod Ade, 16 ans et déjà ceinture noire !

Gignac infos

Automne 2017
n°65

Magazine de la ville de Gignac

Activités famille . Accueils de loisirs . Aide à la parentalité . Accompagnement des jeunes
Lien social . Solidarité . Intergénération . Ecoute . Expression . Epanouissement...

ville-gignac.com

Centre Social le Mescladis > 22

Créateur de petits bonheurs !

HELISUD LR

BAPTEME DE L'AIR
ECOLE DE PILOTAGE

Régis GODART
Instructeur FI.FE
Pilote Professionnel

Mas Garrigou - 34150 LAGAMAS - 06 01 721 801
www.helisud.fr

AMBULANCE GIGNACOISE

AMBULANCES / V.S.L. / TAXI
Consultations, séries, urgences
7 jours/7 - 24/24 Agrément n° 378

10, rue des Armillières - 34150 GIGNAC
04. 67. 57. 90. 97

Atout Energies Gignac

- Plomberie
- Chauffage
- Climatisation
- Entretien Chaudières
- Chauffe-eau solaire
- Energies Renouvelables

ZA les Armillières
34150 GIGNAC
Fax 04 67 63 90 07
Tél. 04 67 63 87 10
eurl-ortega.com
aeg.gignac@hotmail.fr

+X

Agence Banque Populaire de GIGNAC

ZAE La Croix - Avenue Pierre Mendès France
34150 GIGNAC
Tél. : 04.99.67.31.01 (Appel non surtaxé)

Horaires
du mardi au vendredi*
de 8h30 à 12h30
et de 13h30 à 17h30
samedi de 8h30 à 12h45
(*sauf le jeudi après-midi de 14h30 à 17h30)

BANQUE POPULAIRE DU SUD
ADDITIONNER LES FORCES, MULTIPLIER LES CHANCES

TOURS & TERROIRS
GIGNAC ANIANE

Vins fins blanc/rosé/rouge
AOP Languedoc
Terrasses du Larzac
St Guilhem du Désert
IGP d'Oc

CAVEAUX DE VENTE
10, rue Marcellin-Albert - GIGNAC
04 67 57 51 84
18, av. de la Gare - ANIANE
04 67 57 03 42
www.tours-et-terroirs.com
tours et terroirs

SPEED CYCLE
VENTE ET RÉPARATION
VÉLOS TOUTES MARQUES

Tél. 09 87 01 16 18

1, ZA le Pont - 34150 GIGNAC
contact@speedcycle.fr - www.speedcycle.fr

Jean-François Soto
Maire de Gignac
Conseiller départemental

« En face du budget communal, il y a des services publics que nous nous efforçons de vous rendre avec le plus d'efficience possible »

Questions d'actualité

L'été a été riche en nouvelles qui ont brutalement changé les règles du jeu de la gestion locale. Des changements qui vont amputer le budget des communes et donc nous obliger à redéfinir des priorités en matière de fonctionnement comme d'investissement.

Tout d'abord, la disparition annoncée des contrats aidés. Ces emplois, au nombre de 23 à Gignac, sous forme de Contrat d'Accompagnement à l'Emploi (CAE), ont déjà disparu pour une partie, d'autres dans les mois à venir.

A l'approche de la rentrée des classes, cette décision a désorganisé l'ensemble des services, en particulier autour de l'école. Certaines communes n'ont pu effectuer la rentrée scolaire. A Gignac, des solutions ont été trouvées, aussi satisfaisantes que possibles dans ce contexte. Elles pèseront sur les constructions budgétaires à venir.

Nous avons saisi les services de l'Etat, Préfecture et Pôle Emploi, pour qu'ils étudient toutes les inflexions possibles, la question véritable étant le maintien des services publics de qualité que nous proposons à Gignac.

Nous espérions que 2017 marquerait la fin de la baisse des dotations de l'Etat au budget communal, mais là encore, l'effort doit se poursuivre. Les collectivités locales devraient contribuer pour encore 3 milliards d'euros afin de combler le déficit de l'Etat.

Enfin, l'exonération de la taxe d'habitation pour 80% des ménages, ce dont certains pourraient se réjouir, a de quoi nous inquiéter. Nous avons encore du mal à voir quel type de compensation l'Etat va mettre en place et quelle sera son évolution dans le temps. *« Certaines communes et communautés verront la quasi-totalité de leurs contribuables exonérés et d'autres très peu »* comme le précise l'Assemblée des Communautés de France (AdCF) dans son dernier journal. Encore une donnée qui rend absolument impossible une gestion raisonnable et raisonnée des communes.

L'enjeu de ces changements est colossal et il nous concerne tous : en face du budget communal, il y a des services publics que nous nous efforçons de vous rendre avec le plus d'efficience possible. Demain, l'enjeu sera-t-il de savoir ceux que l'on peut maintenir ? Il y va de notre qualité de vie et de ses perspectives à long terme.

Bien respectueusement,

Les dangers du monoxyde de carbone (CO)

Le monoxyde de carbone est un gaz dangereux qui peut être mortel. Il ne sent rien et ne se voit pas.

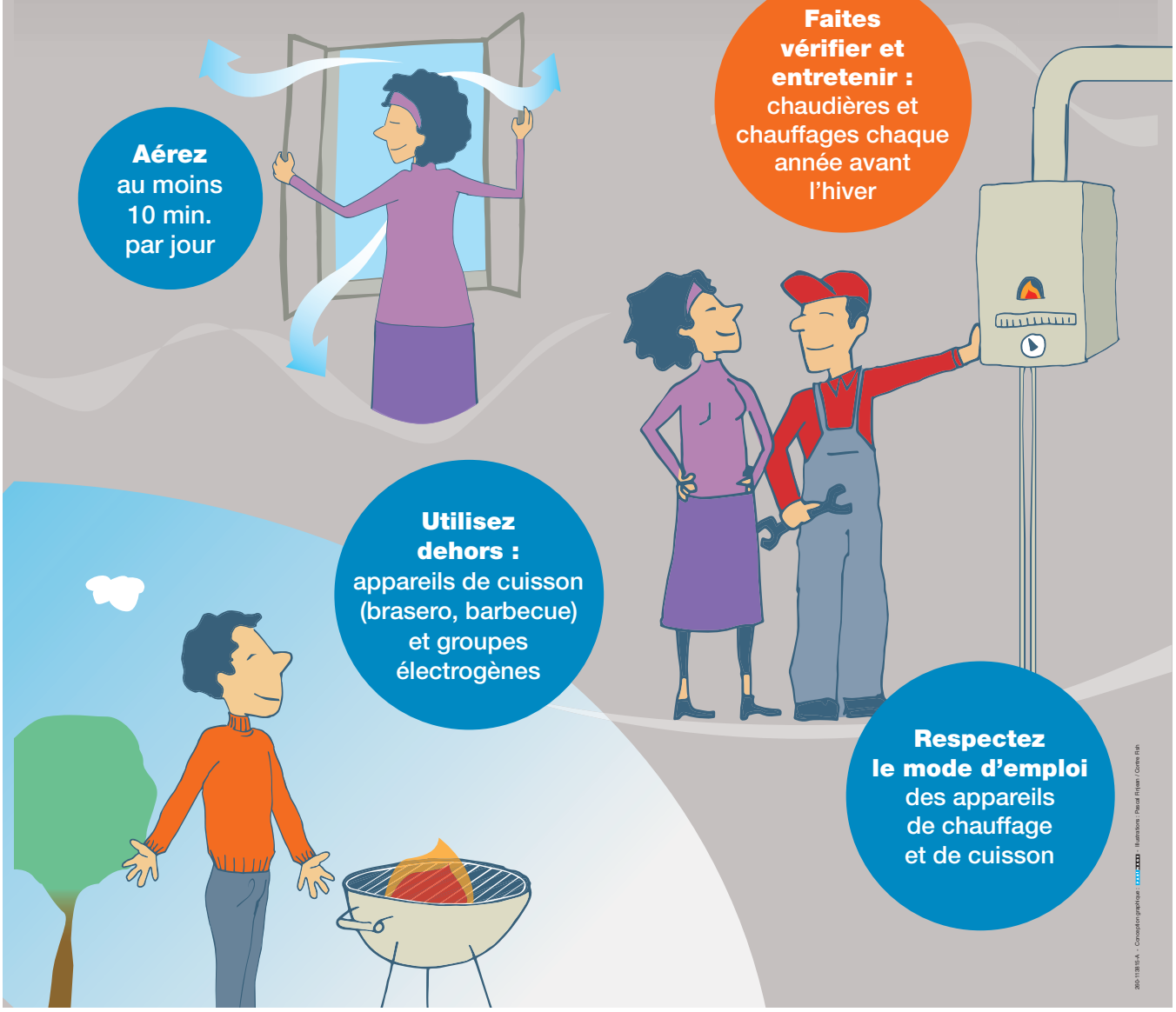
Aérez au moins 10 min. par jour
Faites vérifier et entretenir : chaudières et chauffages chaque année avant l'hiver
Utilisez dehors : appareils de cuisson (brasero, barbecue) et groupes électrogènes
Respectez le mode d'emploi des appareils de chauffage et de cuisson

260-113815-A - Conception graphique : - Illustrations : Pascal Finjean / Contre Fish

Liberté • Égalité • Fraternité
RÉPUBLIQUE FRANÇAISE
MINISTÈRE CHARGÉ DE LA SANTÉ

www.prevention-maison.fr

www.inpes.sante.fr
inpes
Institut national de prévention et d'éducation pour la santé

Sommaire

A la Une 6
. Résultats du concours photos

Actualités 7
. Le centre de formation des Pompiers s'installera à Gignac
. L'Etat simplifie vos démarches 11

Suivi de projets 14
. Une borne de charge pour véhicules électriques
. Travaux sur les réseaux humides en centre-ville 15

Quoi de neuf ? 16

A la loupe 19
. Bilan de mi-mandat

A votre service 22
. L'équipe du Mescladis

Expression libre 23

A voir, à faire à découvrir 24
. Exposition de peintures de Sophie Fournier 25
. Collecte d'anciennes photos de classe 26

Pitchouns 28
. Un nouveau Conseil municipal d'enfants
. Contes, marionnettes et théâtre d'ombre à la Médiathèque 29

Jeunes Gignacois 30
. Félicitations à Jérémy Bousquet !
. Objectif Islande atteint pour les ados la Maison des Jeunes 31

Bonnes pratiques 32
. Les enjeux du recyclage

Paroles d'associations 36

Ils ont fait l'actu 38
Jarod Ade, Tristan Diaz, Jean-Claude Blanc,la Troupe Bleue... 38-39

C'est à vous ! 40

Dans le rétro 42

Agenda 46

Gignac infos

Magazine de la ville de Gignac
Automne 2017 / n°65 (parution : octobre 2017)

Papier recyclé

Responsable de publication et rédacteur en chef :
Jean-François Soto, Maire
Rédaction : Sandra Thomas, chargée de communication,
Chloé Peron, assistante communication,
Christine Pradel, chef de cabinet, Francine Dehail conseillère municipale déléguée à la communication, services municipaux, associations...
Conception graphique et réalisation : Sandra Thomas, chargée de communication
Relecture : Angeline Rafalès et Dominique David
Sous la direction de :
. Francine Dehail, conseillère municipale déléguée à la communication,
. Christine Pradel, chef de cabinet,
. Sylvie Bonnier, directrice générale des services.
Photos : Ville de Gignac, associations, Michel Ernesty Midi Libre (remise des prix p. 6), Thierry Pons (SDIS couv et p.), C. Zambujo / Vacluse Agricole (J-C Blanc p.39), Freepik (bilan mi-mandat p.19, 20 et 21)
Edition : Média Information : 04 67 99 85 85
Impression : ACI : 04 67 16 07 59 / Distribution : Mairie de Gignac

Parutions trimestrielles : janvier, avril, juillet, octobre
Imprimé sur papier recyclé à 3200 exemplaires

Plus d'infos : Ville de Gignac
pl. Auguste Ducornot CS 70048 - 34150 Gignac
Tél. : 04 67 57 01 70 - www.ville-gignac.com

Ville de Gignac *villegignac / #villedegignac*

Prix du jury

« En canoë sur le fleuve Hérault »

© Mireille Gras-Lavigne

Photos au fil de l'eau...

Clichés gagnants du concours photos sur le thème de l'eau à Gignac
Organisé dans le cadre des Journées Européennes du Patrimoine.

Remise des prix

Prix du public

« Soir d'été à la Meuse »

© Romain Castillo

L'ÉVÉNEMENT

Le centre de formation des pompiers s'installe à Gignac !

Une position géographique stratégique près de l'autoroute avec un accès nord/sud, une proximité avec la direction départementale des services d'incendie et de secours de Vaihauquès, et un maire déterminé à faire aboutir des projets structurants pour sa ville, Gignac avait beaucoup d'atouts pour être retenue dans ce projet. Confirmation, le 18 septembre dernier en session au conseil départemental : Les sapeurs pompiers des treize départements de la région Occitanie se formeront à Gignac !

Un nouvel équipement à la hauteur de l'engagement de nos soldats du feu

Ce projet d'envergure évalué à 15 millions d'euros consiste en la création d'un plateau technique régional du SDIS sur des terrains départementaux et communaux. Ecole, bureaux, espaces d'entraînements sportifs et espace de mise en situation, les pompiers professionnels et volontaires bénéficieront de tout l'espace et le confort nécessaire pour se préparer aux différentes situations auxquelles ils sont confrontés quotidiennement (incendie, sauvetage, attentat…)

Jean-François Soto
Maire de Gignac
et Conseiller départemental

« Nous sommes très fiers d'accueillir à Gignac le centre de Formation des Sapeurs-Pompiers de l'Hérault qui a vocation à rayonner sur l'ensemble de la Région Occitanie. »

+ d'infos : Service départemental d'incendie et de secours (SDIS)
04 67 10 34 18 - www.sdis34.fr/

Enquête publique

pour la création d'une centrale photovoltaïque par la société Valeco sur le site des anciennes carrières, route de Pézenas.
Dossier de présentation du projet et registre disponibles en Mairie au service urbanisme (le matin) du 23 octobre au 23 novembre
Permanences du commissaire enquêteur le lundi 23 octobre de 8h30 à 12h, le mercredi 8 novembre de 14h à 18h et le jeudi 23 novembre de 14h à 18h.
Dossier en ligne sur le site : www.ville-gignac.com > page d'accueil > documents à télécharger

Nouvelle taxe

Afin de financer la nouvelle compétence « Gestion des milieux aquatiques et prévention des inondations » imposée par l'Etat aux intercommunalités, la Communauté de communes Vallée de l'Hérault met en place une nouvelle taxe. Elle permettra la mise en oeuvre des actions prioritaires dans le domaine, tels que l'entretien et l'aménagement des cours d'eau et la protection contre les inondations.

Gendarmerie

Après 23 années de carrière, dont les cinq dernières passées au sein de Brigades de recherche (à Pointe à Pitre en Guadeloupe puis à Riom dans le Puy-de-Dôme), le Lieutenant Patrick Augait vient de prendre les rênes de la communauté de brigades Gignac / Aniane. Il succède au Lieutenant Michel Christmann promu Capitaine et affecté au poste d'Officier Adjoint au Commandant de la Compagnie de Béziers.

le Maire accueille chaque année, les instituteurs et les enfants à l'occasion de la rentrée

Olivier Gibergues, le nouveau directeur de l'école élémentaire Claude Daniel de Laurès

ÉCOLES, COLLÈGE, LYCÉE

Un parcours éducatif complet pour les jeunes Gignacois

Des élèves toujours aussi nombreux, une offre éducative adaptée, Gignac a accueilli sereinement les 2164 élèves de cette rentrée.

Les six établissements gignacois ont assuré cette année encore, une rentrée dans le calme. Les effectifs tout en étant élevés, restent stables :

461 Ecole élémentaire CD de Laurès
226 Ecole maternelle les Tourettes
135 Ecole Notre Dame de Grâce
92 Ecole La Calandreta la Garriga
800 Collège Lo Trentanel
450 Lycée agricole

L'école primaire publique a accueilli un nouveau directeur, Olivier Gibergues qui remplace Didier Vilin parti en retraite. La semaine de quatre jours et demi qui a été remise en question dans certaines communes, a été maintenue à Gignac. La municipalité souhaite, dans la mesure du possible, rester sur cette organisation qui a fait ses preuves notamment avec la coordination du Centre de Loisirs qui propose le mercredi un programme à la carte pour faciliter l'organisation des familles.

A noter qu'au delà des établissements, de nombreuses associations et structures oeuvrent au quotidien pour l'épanouissement de nos enfants et adolescents mais aussi pour aider les parents dans leur rôle. Elles sont toutes recensées dans le guide enfance jeunesse disponible en Mairie, au Mescladis et sur le site : ville-gignac.com

Maintien de la semaine d'école à 4 jours et demi

Ce qu'ils en disent

« C'est positif ! Se lever tous les jours à la même heure dans la semaine diminue la fatigue chez l'enfant. Les journées sont chargées donc c'est mieux d'étaler les heures sur la semaine. Mon fils est à l'Alaé, je trouve ça bien car ça occupe les enfants avec des activités diverses et variées. Ils se sociabilisent plus et découvrent de nouveaux sports comme le tambourin par exemple »

Steve Horville,
Président de la FCPE et papa d'Axel

« On organise au mieux les activités sportives des enfants et la vie familiale en fonction des jours de classe. »

Céline Hernandez,
maman de Carla et de Hugo

Kléber Mesquida a fait la rentrée avec les collégiens

Le Président du Conseil départemental, Kléber Mesquida, est venu visiter le collège Lo Trentanel le 7 septembre dernier, notamment pour saluer les enfants et l'enseignant de la nouvelle classe ULIS (adaptée à certains handicaps) ouverte cette année à Gignac en partenariat avec la FNATH.

Il était accompagné de Renaud Calvat, Vice-président délégué à l'éducation et à la culture, de Nicole Morère, Vice-présidente du Conseil départemental guidés par Jean François Soto, Maire de Gignac et Conseiller départemental, et Bertrand Roudaire, Principal de l'établissement.

Des collèges accessibles à tous des classes adaptées au handicap

61 des 80 collèges du Département sont aménagés et équipés pour être totalement ou partiellement accessibles aux personnes handicapées, et 44 disposent d'Unités Localisées pour l'Inclusion Scolaire (ULIS), à même d'accueillir différents types de handicaps. A Gignac, la classe ULIS accueille des élèves ayant des troubles des fonctions cognitives. Elle fonctionne avec un enseignant spécialisé qui coordonne les inclusions dans les classes ordinaires et est également chargé de cours auprès de ces élèves dans une classe spécialement équipée.

+ d'infos : Collège Lo Trentanel
04 67 57 50 41
www.clg-lotrentanel-gignac.ac-montpellier.fr

« Avec près de 20 M€ dédiés à l'investissement des collèges en 2017, le Département se mobilise pour assurer aux jeunes Héraultais un confort matériel, une sécurité quotidienne et un épanouissement nécessaire à la construction de leur avenir. » ***Kléber Mesquida, Président du CD34***

Les élus du département s'assurent auprès des collégiens que tout se passe bien dans leur quotidien

Rencontre avec les élèves de la classe ULIS

Bruno Vailhé
Enseignant
au collège
en classe ULIS et
conseiller municipal

« L'Education nationale à travers sa politique d'école inclusive institue le droit à l'éducation pour tous les enfants en milieu ordinaire, quel que soit leur handicap. Cette ouverture du dispositif est la concrétisation de cette volonté sur le secteur de Gignac. Cette classe reçoit 14 élèves, dont deux adolescents gignacois. Deux assistants font partie du dispositif, ils suivent les élèves lors des inclusions en leur apportant une aide individuelle. L'objectif est de permettre à ces élèves, à travers un projet individuel de participer entièrement à la vie du collège, d'accéder à l'autonomie, d'envisager la poursuite de leur formation et plus tard de leur permettre une insertion dans la société. La situation du collège en cœur de la ville est intéressante car elle va permettre de créer des passerelles avec des acteurs locaux, associations et professionnels. »

PRÉVENTION PLUIE INONDATION

Tous vigilants, tous en sécurité

Chaque année, de septembre à mi-décembre, le département de l'Hérault connait des épisodes de pluies intenses pouvant conduire à des crues soudaines : l'équivalent de plusieurs mois de précipitations tombe alors en seulement quelques heures. Afin de se préparer à ce phénomène, voici ci-dessus, pour rappel, les comportements à adopter.

La ville s'organise

Ces phénomènes qui se répètent malheureusement de plus en plus souvent sont désormais anticipés. Le plan de sauvegarde communal a été remis à jour récemment afin de préparer au mieux les situations d'urgence. Pour rappel, la ville cure les fossés au minimum deux fois par an et nettoie régulièrement les regards et grilles d'eau pluviale (évacuation des feuilles, graviers...). Enfin, le réseau d'évacuation des eaux fait l'objet d'une attention particulière, que ce soit au niveau de la maintenance des installations anciennes ou des réflexions sur l'aménagement des nouveaux quartiers.

+ d'infos : Services Techniques
04 67 57 01 23

François Colombier
Adjoint au Maire délégué à la sécurité

« Les élus et le personnel communal restent en alerte et mobilisés en cette pérode propice aux fortes intempéries pour assurer au mieux la sécurité des Gignacois. En revanche, il est demandé à la population d'être attentive également et de respecter les consignes de sécurité. C'est cela le bien-vivre ensemble. »

ADMINISTRATION

l'État simplifie vos démarches !

Plus besoin de se déplacer en Mairie ou d'attendre de longues heures en Préfecture pour vos démarches administratives, le tout numérique est en marche avec des services en ligne innovants pour simplifier la vie des usagers. Accessibles depuis un ordinateur, une tablette ou un smartphone, ces démarches sont simples d'utilisation, rapides à effectuer et sécurisées.

Les services mairie accessibles de chez vous

La ville de Gignac fait partie des 5000 communes qui ont rejoint le dispositif d'adhésion au bouquet de services en ligne lancé par l'Etat.
Demande d'actes d'Etat-civil, déclaration de changement de coordonnées, demande d'inscription sur les listes électorales, recensement citoyen obligatoire, préparation à la conclusion d'un PACS, désormais vous n'avez plus qu'à vous connecter sur le site officiel de l'administration française :
www.service-public.fr pour réaliser vos démarches. Quelques clics suffisent pour remplir vos dossiers (formulaires et pièces justificatives) dans le respect des dispositions prises par la CNIL.

Les services de la Préfecture nouvelle génération

Pour la Préfecture, l'heure est aussi à la dématérialisation. Le plan préfecture nouvelle génération propose aux usagers de préparer leur dossier passeport et carte d'identité en ligne avant de venir les finaliser dans les mairies équipées de stations biométriques comme à Gignac (sur rendez-vous). Nouveauté également depuis le mois d'octobre, vous devrez désormais faire votre demande de permis de conduire et de carte grise par téléprocédure (voir encart ci-contre).

Pas de panique si vous n'êtes pas informatisés !

Des points numériques avec des médiateurs sont à votre disposition en Préfecture (Montpellier) et en sous-Préfecture (Béziers ou Lodève). Vous pouvez également vous tourner vers des tiers de confiance comme les auto-écoles et professionnels de l'automobile pour ce qui concerne les permis et cartes grises. A Gignac, le Centre Social le Mescladis est également à votre disposition pour vous former aux bases de l'informatique (voir ci-contre). N'hésitez pas aussi à faire appel à vos proches, famille et amis qui pourront vous aider en quelques minutes seulement.

+ d'infos : Mairie - 04 67 57 01 70 - Sous Préfecture - 04 67 88 34 00

Sylvie Bonnier
Directrice générale des services

« Des efforts conséquents ont été réalisés afin de simplifier vos démarches. Profitez de chez vous, sans vous déplacer, de ces avancées. Les services de la Mairie restent, bien entendu, à votre écoute pour vous soutenir en cas de difficulté. »

Permis, carte grise, Les étapes pour faire vos demandes sur internet

- créer une adresse électronique si vous n'en avez pas
- se connecter sur le site www.service-public.fr
- créer un compte
  > un premier mail vous sera envoyé avec un lien à activer pour confirmer l'adresse mail et définir votre mot de passe ou code d'accès
  > un second mail vous sera envoyé pour confirmer le mot de passe
- choisir la démarche souhaitée et suivre les instructions

En cas de perte, vous pouvez aussi réaliser vos démarches en ligne, en cas de vol, vous devez au préalable faire une déclaration à la Gendarmerie.

Mescladis

Le Centre Social à vos côtés pour vous initier à l'informatique

A l'heure du tout numérique, le Centre Social le Mescladis propose aux Gignacois des ateliers informatique gratuits. Tout public, tous niveaux, ces séances vous permettront d'apprendre les bases : création d'une adresse mail, navigation sur internet... afin de vous rendre autonome pour réaliser ce type de démarches de plus en plus courantes dans notre quotidien.
Inscription : 04 34 22 67 37

Perturbations de circulation

Grand'rue, rue Caminade, place du planol en raison des travaux sur les réseaux et square et rue de la Fontaine en raison des travaux de réfection de toiture de l'Hôtel de Laurès.

Fermeture des Douanes

Malgré les efforts déployés pour préserver ce service de proximité, la recette locale des douanes implantée à Gignac depuis plus de vingt cinq ans a fermé ses portes au mois de septembre. Ceci dans le cadre du projet de restructuration nationale de l'administration des douanes. Outre sa mission douanière traditionnelle, ce service participait au pilotage de la filière viti-vinicole et jouait un rôle stratégique dans le soutien aux exportateurs de ce secteur. Vous pouvez désormais trouver le service viticulture des Douanes sur Montpellier où vous serez accueilli le mardi toute la journée et le jeudi matin au 1107 avenue de Toulouse - CS60030 34077 Montpellier Cedex 3 Renseignements : 09 70 27 69 66

Recouvrement de l'impôt

Transféré au centre des finances publiques de Lodève à compter du 1er janvier. Accueil et conseils aux usagers pour la déclaration des revenus, le paiement des impôts et taxes les lundis, mardis et jeudis de 9h à 12h et de 13h40 à 16h 92 avenue de Prémerlet 04 67 88 40 20 - impots.gouv.fr

Nouvelle antenne orange sur Gignac

Objectif : satisfaire les exigences de qualité du réseau de téléphonie mobile en apportant la couverture haut (3G) et très haut (4G) débit mobile. Infos : bienvivreledigital.orange.fr

Un nouveau fonctionnement pour les déchèteries permettant de trouver le juste compromis entre qualité de service, performances et coûts

GESTION DES DÉCHETS

Du nouveau pour avancer

Nouvelle organisation des déchèteries

Le Syndicat Centre Hérault, en charge du traitement des déchets, a rénové et repensé son service déchèterie dans son ensemble, afin de trouver un juste équilibre entre sa qualité, ses performances et son coût. Désormais, toutes les déchèteries du territoire, ouvertes aux véhicules de moins de 2 mètres et donc gratuites, seront fermées le lundi. Pour les gros véhicules (supérieurs à 2 mètres) que ce soit des particuliers ou des professionnels, le service sera payant au forfait par passage (qui remplace le paiement au m^3). Ils devront se diriger vers les déchèteries de Lodève, le Caylar et Octon ou les déchèteries gros véhicules d'Aspiran et de Saint André de Sangonis qui sont, quant à elles, ouvertes le lundi.

Sensibilisation des habitants dans les zones à problèmes

La Communauté de communes Vallée de l'Hérault et la Ville de Gignac mènent une campagne de sensibilisation sur le cœur du village. Objectifs ? Sensibiliser les habitants à la question de la propreté et diminuer le nombre de sacs d'ordures ménagères déposés au sol (pour rappel, il est interdit de déposer les ordures ménagères en dehors des bacs de collecte sous peine d'amendes). Cette procédure sera réalisée rue par rue et par étape :

> courrier de sensibilisation avec rappel des consignes et étude des cas particuliers;

> courrier d'avertissement de non ramassage des sacs au sol avec indication de délai;

> étiquetage d'avertissement pour les sacs au sol et non collecte la semaine suivante si non respect de la consigne.

Diversification des modalités de demande de bacs

« Je déménage, mon bac est cassé, je souhaite un composteur...» Comment faire pour demander mes bacs ? Plusieurs solutions s'offrent à moi : je contacte le Syndicat Centre Hérault au 04 67 88 18 46, du lundi au vendredi de 9h à 12h30 ou par mail : communication@syndicat-centre-herault.org. Je peux également faire ma demande en ligne sur syndicat-centre-herault.org à la rubrique collecte. Enfin, je peux contacter le service collecte de ma Communauté de Communes au 04 67 57 65 63.

+ d'infos :

Communauté de communes - SOM (collecte déchets) 04 67 57 65 63

Syndicat Centre Hérault (traitement et valorisation déchets) 04 67 88 18 46

ON EN PARLE

Un projet d'habitat participatif et coopératif à Gignac

Ce projet privé se situe sur une parcelle jouxtant la Gendarmerie. Il serait composé de 17 appartements sur trois niveaux intégrés grâce à la déclivité du terrain. Sa particularité est de proposer des espaces collectifs et de vie commune et d'être très respectueux de l'environnement. Infos : www.maisons-ecoe.org

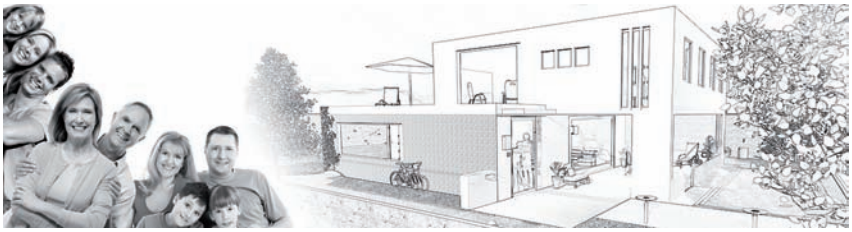

CONSEIL MUNICIPAL

C'est voté !

• **Les logements vacants depuis plus de deux années au 1er janvier de l'année d'imposition seront assujettis à la taxe d'habitation.** Ceci afin de lutter contre une vacance de logements dans le centre historique, d'inciter les propriétaires à remettre sur le marché locatif des logements disponibles pour répondre à la demande forte en logements sur la ville.

• **Le rapport 2016 sur le prix et la qualité du service de prévention, la gestion des déchets et le service d'élimination des déchets**

Ce rapport met en avant les éléments suivants : La collecte des déchets concerne environ 18 000 foyers sur le territoire pour 37 080 habitants.
Quelques chiffres sur les tonnages :
. résiduel : 6850 T soit 184kg/an/hab.
. biodéchets : 1525 T soit 42kg/an/hab.
- 10 600 rouleaux de sacs composta bles distribués (7100 en 2015) ;
- Environ 89 litres de gasoil utilisés pour la collecte en porte à porte pour un montant de 73 419 € HT.
- Un budget de fonctionnement de 5 093 607 € TTC dont 2 782 022 € TTC de coût de traitement de taxe générale sur les activités polluantes et 1 328 864 € TTC de masse salariale.

• **La demande de subvention auprès de l'Etat pour recruter un médiateur de rue**

Ceci pour restaurer la tranquillité des habitants, diminuer le sentiment d'insécurité, favoriser le dialogue entre habitants. Ce médiateur agirait en partenariat avec les animateurs de la maison des jeunes et les policiers municipaux. Ce projet s'inscrit dans les actions du Conseil Intercommunal de Sécurité et de Prévention de la Délinquance de Gignac, Aniane et Saint André de Sangonis.

A noter qu'à l'occasion du conseil municipal du mois de septembre, le Trésorier Municipal a présenté l'**analyse financière 2016 de la commune**. Dossier consultable sur le site : www.ville-gignac.com > Accès rapides > Finances.

Retrouvez l'intégralité des comptes-rendus sur le site internet : ville-gignac.com

+ d'infos : Mairie - 04 67 57 01 77 - dgs@ville-gignac.com

Naissances

Thomas Farre – le 8 octobre 2017
De Pierre Farre et de Marjorie Camarassa
Julia Servier – le 25 septembre 2017
De Mathieu Servier et de Fanny Millon
Thibault Cazals – le 23 septembre 2017
De Pierre Cazals et de Aurélie Moura
Arthur Crepin-Mallet – le 19 septembre 2017
De Charles Crepin-Mallet et de Charlotte Maraguat
Juliette Judak – le 8 septembre 2017
De Nicolas Judak et de Anne-Claire Pineau
Chaïmae El Baroudi – le 3 septembre 2017
De Saïd El Baroudi et de Naziha Yahyaoui
Julia Contreras – le 28 août 2017
De Franck Contreras et de Laure Rouquette
Loyka Paulet-Israel – le 17 août 2017
De Rémy Paulet et de Evelyn Israel
Izza Oumouhou – le 14 août 2017
De Brahim Oumouhou et de Nezha Oumoch
Lùz Jover – le 12 août 2017
De Yohan Jover et de Mélanie Bolo
Gabriel Ruiz – le 7 août 2017
De Guillaume Ruiz et de Pauline Bousquet
Lison Paumier – le 24 juillet 2017
De Georges-Emmanuel Paumier et de Elodie Fiault
Ella Barville Hamel – le 21 juillet 2017
De Grégory Barville et de Lilia Hamel
Nizar Bouchtaoui – le 20 juillet 2017
De Abdelali Bouchtaoui et de Hanan Mouimi
Fabio Marie-Françoise – le 12 juillet 2017
De Axel Marie-Françoise et de Angelina Fadda
Lou-Ann Piquet – le 10 juillet 2017
De Pascal Piquet et de Alice Percevaud
Tess Gadille – le 4 juillet 2017
De Thomas Gadille et de Amélie Marquier

Mariages

Elodie Andres et Anthony Sers
Le 30 septembre 2017
Sandrine Bernard et Philippe-René Armas
Le 16 septembre 2017
Sylvie Muzet et Hafid Eloueddar
Le 16 septembre 2017
Hadja Benoribi et Smaïne Bouchaa
Le 2 septembre 2017
Nathalie Lecointre et Laurent Tissot
Le 26 août 2017
Edwige Barrouilhet et Hervé Raymond
Le 14 août 2017
Barbara Damiani et Paloma Duro
Le 12 août 2017
Elodie Combes et Stéphane André
Le 29 juillet 2017
Delphine Gangarossa et Roland Royer
Le 29 juillet 2017
Estelle Diaz et Karim Boucetta
Le 22 juillet 2017
Laura Di Costanzo et Nicolas Depoix
Le 21 juillet 2017
Caroline Brun et Fabien Susa
Le 8 juillet 2017

Décès

Yvon Cablat le 14 septembre 2017
Suzanne Furmann, épouse Amblard, le 6 septembre 2017
Margaret Alengry, épouse Sourimant, le 2 septembre 2017
Jacinta Perez, épouse Rico le 28 août 2017
Louis Cambon le 25 août 2017
Ivan Neel le 24 août 2017
Joseph Pourtalés le 7 août 2017
Louis Borel le 4 août 2017
Gaston Santiago le 28 juillet 2017
Pierre Coudin le 27 juillet 2017
Jacqueline Azéma, épouse Périé le 27 juillet 2017
Tomas Duro y Salar le 6 juillet 2017
François Depardon le 4 juillet 2017

Installation d'une borne publique de charge rapide pour véhicules électriques et hybrides à Camalcé

Installée par le syndicat Hérault Energies en charge du déploiement des bornes sur le département, cette station assurera une autonomie supplémentaire aux véhicules concernés et permettra à deux voitures en simultané de recouvrer en moyenne 80 % des capacités d'une batterie en moins de trente minutes. A noter que trois autres bornes (de type accélérées cette fois-ci) seront installées sur la zone Cosmo avant la fin de l'année. En promouvant la mobilité électrique, la Communauté de communes Vallée de l'Hérault, la ville de Gignac et sa régie d'électricité « Gignac Energie », concrétisent leur engagement en faveur du développement durable et de la réduction des émissions de gaz à effet de serre et apportent un nouveau service aux citoyens. Ces bornes seront d'ailleurs alimentées par de l'électricité issue d'énergies renouvelables. A noter que d'ici à 2020, le Gouvernement prévoit de faire circuler deux millions de voitures électriques et hybrides rechargeables.

100 %

Réfection du revêtement de l'Esplanade

Après plus de 10 ans d'utilisation, quelques travaux ont été nécessaires sur l'Esplanade. Les désordres causés par les racines des arbres ont été rectifiés. Au total ce sont 250 m² de revêtement (35% de la place environ) qui ont été repris en béton désactivé, pavés en calcaire et granit. Une opération nécessaire sur le plan de la sécurité afin de prévenir tout risque de trébuchement et de chute notamment chez les personnes vulnérables.

Coût des travaux : 38 000 €
dans le cadre du marché à bons de commande

100 %

Travaux de rénovation des réseaux humides du centre historique

Ces travaux ont démarré à la mi-septembre. Ils dureront jusqu'à la fin de l'année. Ils concernent la Grand'Rue, la rue Caminade et la place du Planol. Changement des réseaux vétustes, création d'une seconde voie pour désengorger le réseau principal, anticipation des besoins du futur lycée..., ce chantier représente un double objectif : la revitalisation du centre-ancien et la préparation de l'avenir. La première étape est consacrée au remplacement des canalisations et des branchements jusqu'à décembre. Elle sera suivie de la réalisation du revêtement début 2018. A noter que la deuxième tranche des travaux concernera la rue Georges Clémenceau, les allées du Rivelin et la route de Lodève.

15 %

Installation de nouveaux jeux square du Sautarel et square du Micocoulier

Comme chaque année, les équipes techniques municipales ont fait le tour des cinq parcs pour enfants de la commune afin de mettre en sécurité les installations et remplacer le matériel défaillant. C'est ainsi qu'un nouveau jeu sur ressort quatre places (photo) a été installé au parc du Sautarel, boulevard du Moulin et qu'un jeu à ressort deux places a été rajouté au square du Micocoulier.

Coût total : jeux + pose : 3 998 €

100 %

Construction de la résidence Gustave Eiffel quartier les Chèvrefeuilles

Les travaux sont bien avancés sur cette résidence de Hérault Habitat qui accueillera début 2018 six logements - trois T2 et trois T3 - avec terrasse. Le bâtiment structurera les abords du rond point de la route de Lagamas en soulignant l'entrée de ville par une façade de type urbain et contemporain et en prolongeant l'architecture de la résidence Nelson Mandela récemment rénovée. Il accompagnera architecturalement les logements individuels du quartier les Chevrefeuilles et les exitants de l'avenue Foch.

65 %

Quoi de neuf ?

Tour de ville des nouveautés

Equipements, réalisations, et nouvelles installations (professionnels, associations...)

Escale Locale

Boutique paysanne
Collectif de producteurs locaux fermiers et artisanaux

Viandes, pains et farines, fromage, vins, fruits et légumes, conserves, miels, oeufs, huiles d'olives, bières...
Zone Cosmo - Av. Pierre Mendès France
Ouvert le lundi de 15h à 19h et du mardi au samedi de 9h à 13h et de 15h à 19h
04 67 66 38 84
Facebook : Escale Locale
@escale.locale.gignac

Energéticienne

Laurence Villevieille

Retour à l'équilibre physique, mental, émotionnel et spirituel grâce à l'action combinée d'un soin énergétique puissant et des Fleurs de Bach
3 rue des Esquilles - 06 58 70 72 60
contact@reconnect-34.com
www.reconnect-34.com

Centre thérapeutique

Psychologue, Neuropsychologue, Praticienne psychocorporelle, Energéticienne

Pour enfants, adolescents et adultes
11 E avenue Foch
Lydia Zimmer,
Psychologue - Neuropsychologue
> 06 69 62 55 46 - lydia.zimmer@sfr.fr
Marie Claude Vigne,
Praticienne psychocorporelle
> 06 87 37 80 63 - braingymreflexes34@gmail.com
Judith Zimmer, Energéticienne
> 06 88 43 36 30

Eco Elek

Installation, maintenance et dépannage d'installations électriques, de pompes à chaleur, d'automatismes, d'interphonie, et de système de vidéo-protection

Des services tournés vers l'avenir, l'économie et l'écologie dans le secteur domestique et terciaire
15 rue Frédéric Mistral
Contact : Kris Haslauer - 06 52 83 34 23
ecoelek@free.fr - Facebook : Eco Elek

Pompes funèbres

Lost Funéraire

20 boulevard Saint Louis
Du lundi au vendredi de 9h à 12h et 14h à 18h
Le samedi de 9h à 12h.
Julie Camarasa et Agnès Chantereau
Joignables 24h/24 et 7 j/7 - 09 73 10 12 97
Fax : 04 30 65 06 97
j.camarasa@lost-funeraire.com
a.chantereau@lost-funeraire.com
www.lost-funeraire-gignac.com
Facebook : Pompes Funébres Gignacoise

Et aussi...

Ateliers massage parents-bébé

Avec l'association Petits et Grands
En cabinet chez les sages-femmes de Gignac
ou à domicile - Contact : Céline Arneodo, 06 43 93 98 13
instructrice en massage bébé et
auxiliaire puéricultrice au CHU de Montpellier
celine.new.go@hotmail.fr - massage-bebe.asso.fr

Point S Méca Auto Pneu

remplace Martinez pneu
Mécanique générale et pneumatique véhicules auto. et agricoles
Zone Cosmo - 72 rue de la Galaxie - 04 67 57 50 59
Ouvert du lundi au vendredi de 8h30 à 12h et de 14h à 18h30
et le samedi de 8h30 à 12h et de 14h à 18h

M. Bricolage

Autorisation de construction par la commission départementale d'aménagement commercial (CDAC) pour le nouveau magasin de l'enseigne sur la zone Cosmo, rue des Constellations qui s'étendra sur une surface de 2343,9 m².

Place Verdun

Rue République

Mistral

Fête et photo

Photos d'identité, studio photo, cours, reportage, développement, tirage photo numérique et argentique, agrandissements, impression personnalisée sur supports divers, copies, transfert vidéo et VHS, faire-part cérémonie, vente de déguisements, accessoires et décoration de fête...
13 place de Verdun
Ouvert les mardis et jeudis de 10h à 19h non stop
et les autres jours sur rendez-vous
Carine Schwartz
06 95 36 66 73
feteetphoto@gmail.com

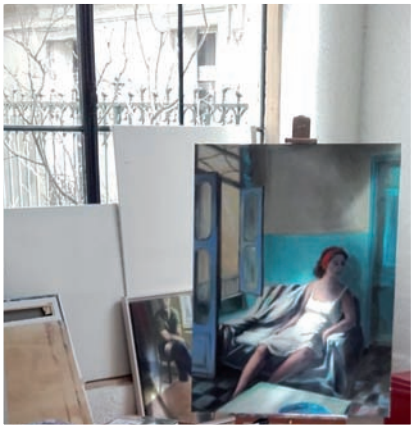

Les Ateliers de l'Orangerie

Cours d'arts plastiques et galerie d'exposition
Peinture, dessin, collage...
Pour enfants dès 6 ans et adultes
débutants ou confirmés
2 bis rue de la République
Silviana Venaruzzo,
diplômée des beaux arts,
professeure d'arts plastiques
06 32 52 44 48
silviavena1@gmail.com
www.artmajeur.com/venaruzzo

L'événement :
Christophe Urios
à Gignac !

à Gignac

Jeudi 9 novembre 2017

Soirée des Champions

19h - Chai de la Gare, bd du Moulin

Sports de combat, sports collectifs, course, cyclisme, équitation, tir à l'arc, handi sport...
les sportifs méritants Gignacois à l'honneur !

En présence d'un invité de marque, originaire de Gignac :
Christophe Urios
Manager du Castres Olympique Rugby

Infos : Mairie - 04 67 57 01 67

Gignac
en coeur d'Hérault

Gignac
se réinvente avec vous

Point d'étape à mi-mandat

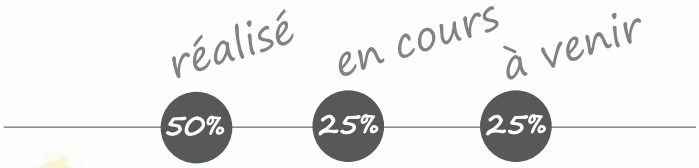

Depuis son élection, l'équipe municipale n'a eu de cesse de mettre en œuvre la feuille de route pour laquelle vous l'avez élue.

Les conditions dans lesquelles elle doit relever ce challenge ne sont pas des plus faciles avec une dette imposante et la baisse constante des dotations.

Pourtant, elle a avancé avec constance et obstination. L'important est de ne pas perdre de vue l'objectif, c'est-à-dire vous rendre la vie plus facile aujourd'hui et préparer demain pour les générations futures.

Je suis sûr que le meilleur est devant nous car la dynamique qui s'est mise en place va se renforcer avec la redynamisation du coeur de ville, la finalisation de Cosmo, l'installation du centre de formation des Sapeurs-Pompiers, l'arrivée du lycée et des équipements qui l'accompagneront. Ces projets vont faire changer Gignac de catégorie et permettre à sa centralité de se renforcer et de s'affirmer.

Des challenges importants restent à relever pour aller au bout de l'ambition que nous avons pour Gignac. De beaux moments à partager également, commme les 1 300 ans des fêtes de l'Ascension que nous préparons pour 2019.

L'équipe municipale reste mobilisée, combative et offensive. Grâce à vous et à votre soutien.

Gignac
en coeur d'Hérault

Proximité

Etre à l'écoute des habitants,
de leurs besoins, de leurs aspirations

Ce qui a été réalisé : mise en place de réunions de quartier régulières avec des élus référents qui viennent à la rencontre des Gignacois, de réunions thématiques sur les projets de la ville, d'une réunion de mi-mandat, la désignation d'une élue référente pour la médiation, une police municipale de proximité (abords des écoles...), mise en place de permanences supplémentaires (Face Hérault, Fnath...) au Centre Social le Mescladis pour aider les Gignacois dans leurs démarches administratives.

Finance

Gérer le budg
responsable,

Ce qui a été réalisé : le désendettement de la
sources de financement (partenariat, mécén
et la négociation de nombreux contrats (assu

Bien vivre ensemble

Soutenir les associations pour favoriser l'épanouissement de tous notamment par le biais de la culture / Cultiver l'harmonie / Favoriser les échanges intergénérationnels et l'entraide

Ce qui a été réalisé : création des assises des associations, programmation de musique actuelle de qualité via le Sonambule avec une ouverture à la culture pour tous, organisation d'événements culturels et festifs d'ampleur tels que le Festival Or Notes et la fête de la musique, diversification de l'offre (théâtre, comédie, musique classique), mise en place d'un accueil de jour à l'Ehpad pour une diversification de l'offre d'accueil des personnes âgées, consolidation des actions favorisant les échanges intergénérationnels et le lien social via le Mescladis, mise en place d'un Conseil Intercommunal de Sécurité et de Prévention de la Délinquance (CISPD)...

Education Jeunesse

Favoriser l'épanouissement des petits Gignacois et favoriser leur éducation dans les meilleures conditions

Ce qui a été réalisé : création de salles de classe supplémentaires, l'agrandissement du restaurant scolaire, la réorganisation et l'agrandissement des locaux de l'Alaé, la création d'une classe foot au collège, mise en place d'un parcours culturel pour les jeunes, l'installation d'un centre médico-psychologique de l'enfant…

Aménagement & Vie quotidienne

Développer et structurer harmonieusement le Gignac de demain

Ce qui a été réalisé : l'aménagement de la place de Verdun et rénovation de la salle Gilbert Sénès (ancien hôtel de ville), des avancées en matière de propreté avec l'achat de nouvelles balayeuses ainsi que des partenariats avec l'intercommunalité pour des collectes plus adaptées aux besoins de la commune, le basculement du prélèvement de l'eau potable de l'Hérault à la Combe Salinière, l'extension du Centre de Secours, la création d'un stade synthétique, la création d'une aire de covoiturage…

Economie et Tourisme

Travailler avec la CCVH pour développer ici la richesse et l'emploi et mettre en avant des activités liées au tourisme

Ce qui a été réalisé : installation d'une permanence CCI en centre-ville pour soutenir et conseiller les commerçants, célébration des 700 ans de la foire pour lui donner un nouvel élan, accueil de séminaires et manifestations d'ampleur pour faire travailler les restaurateurs et commerces locaux, préservation du camping municipal de la Meuse, mise en place d'un programme riche et de qualité pour les journées du patrimoine afin de valoriser les richesses de la commune…

engagements tenus

2014

Point d'étape

20

en cours de

Reconquête du c

Revitalisation comme

Travaux de réfection des **ré**
renouvellement du **revêtement**

Préservation du patri

avec la rénovation de la Maison
via un chantier d'insertion* e
pour en faire un **complexe hôt**

** Les chantiers d'insertion sont des dispositifs relev*
(économie sociale et solidaire). Des personnes sa
pour pouvoir apprendre un métier et réintégrer le m

S

get de la commune de manière
réaliste et innovante

commune, la recherche active de nouvelles
at, subvention), la renégociation de la dette
urances…).

reste à accomplir

2020

à mi-mandat

17

réalisation

Accueil de la plateforme de formation des Sapeurs Pompiers du SDIS 34

Accueil du lycée et d'une halle des sports, puis création d'une passerelle au dessus de l'autoroute

Finalisation de la zone Cosmo et création d'une nouvelle gare des cars avec la CCVH (Communauté de communes Vallée de l'Hérault)

Installation d'un pôle santé : pluridisciplinaire avec un plateau technique étoffé et de nombreuses permanences de médecins spécialistes

Installation d'un centre de télétravail et rénovation d'un immeuble pour des logements à destination des jeunes en centre-ville

entre-ville

erciale

éseaux humides et
de la Grand'rue et du Planol

imoine

n Fobis du XVIIème siècle
t l'Hôtel de Laurès (Grand'Rue)
ellerie / restaurant.

vant de l'insertion par l'activité économique
ns emploi et en difficulté sont formées, encadrées
nonde du travail.

Structure
Centre Social le Mescladis

Missions
Accueillir, informer et accompagner les habitants dans leur vie quotidienne. Développer le lien social. Favoriser l'expression et l'implication des habitants.

« Objectif n° 1 du Mescladis : le mieux vivre ensemble »

Jean-Paul Vié, directeur

LE MESCLADIS : Créateur de petits bonheurs !

Rencontre avec Jean Paul Vié, directeur engagé

GI : Quelles sont les missions du Centre Social le Mescladis ?

JPV : Le Centre Social offre en particulier aux familles, aux enfants et aux jeunes un lieu d'accueil, de rencontre et d'information, ainsi que des activités destinées à faciliter leur vie quotidienne, à les soutenir dans leur relation et rôle parentaux, à leur permettre de mieux maîtriser leurs conditions de vie économique et sociale. Mais attention à la confusion ! Le terme social, c'est dans le sens de société et non de difficulté. Ce n'est pas un service d'aide aux personnes mais une invitation au mieux vivre ensemble. On propose à la population de se rencontrer, de partager... Plus c'est mixte (milieu social, âge...) mieux c'est ! C'est d'ailleurs l'idée du terme Mescladis qui veut dire mélange en occitan. Le Mescladis soutient également les associations dans leur projet notamment sur le plan technique.

GI : Comment gérez-vous tout cela ?

JPV : Grâce à une équipe dynamique, impliquée et motivée composée d'une vingtaine de personnes dont 8 agents permanents (photo).

GI : Beaucoup d'activités s'y développent, où trouvez-vous toutes ces idées ?

JPV : Ce sont les habitants qui viennent nous voir, qui ont envie de faire des choses. A nous de recueillir les propositions et de favoriser leur mise en place.

GI : Une semaine type au Mescladis ça ressemble à quoi ?

JPV : C'est très varié mais de manière synthétique on peut dire que le mardi est placé sous le signe de la famille avec les activités parents/enfants, les causeries..., le mercredi dédié aux enfants et aux jeunes avec les accueils de loisirs, les jeudis sont consacrés aux ateliers adultes (anglais, peinture, informatique...) et les vendredis plus axés sur l'accompagnement et l'aide aux démarches administratives (CAF, CPAM, démarches en ligne...). Nous organisons également tout au long de l'année de nombreux rendez-vous festifs comme la fête des associations, le carnaval, la Semaine Bleue, Halloween, Festi'Noël...

GI : Quelle est votre formation ?

JPV : Après avoir été formé pour être électromécanicien, je me suis dirigé très vite vers l'animation de plein air tout d'abord en tant que bénévole, puis ensuite pour en faire mon métier. J'ai donc passé les diplômes d'Etat d'animateur (tourisme et plein air) puis celui de directeur de projet d'animation et de développement.

GI : Qu'est-ce qui vous plait dans votre métier ?

JPV : Le partage ! Le partage de passions, de connaissances, d'envies... et ce, avec tous types de publics mais aussi les défis comme ça a été le cas quand nous sommes passés du statut associatif (à l'époque c'était l'Office d'Animation) à un service municipal, et quand nous avons dû structurer le Centre Social.

GI : et le plus difficile ?

JPV : La dure réalité des finances. On aimerait souvent aller plus loin dans les projets mais à un moment donné le budget dit stop !

GI : Le service public, c'est quoi pour vous ?

JPV : Pour moi, c'est l'intérêt général avant tout et dans notre cas, c'est de contribuer au mieux vivre ensemble des habitants.

Opposition municipale

La vision de la gestion communale est très différente suivant que l'on est dans l'opposition ou dans la majorité.

Dans l'opposition, M. Soto critiquait systématiquement l'entretien au quotidien de la ville. Dans la majorité, il reconnait que certains quartiers de Gignac sont toujours aussi sales, malgré tous les efforts du personnel municipal. Mr le Maire admet, enfin, que certains Gignacois n'aident pas au maintien d'une cité propre et que les élus n'en sont pas toujours responsables. Nous ne pouvons qu'acquiescer et soutenir les actions qui contribueront à avoir enfin une ville propre.

Oui, une opposition peut être constructive. C'est pourquoi nous soutenons également la municipalité dans sa défense des seize emplois aidés indispensables au bon fonctionnement des services. C'est pourquoi nous nous inquiétons, autant que la municipalité, de la diminution des moyens donnés par l'état. Mais notre rôle est de rester vigilants sur ce qui doit être prioritaire dans une ville de gauche : ALAE, centre social, espace culturel, espace sportif. Il y a toujours des variables d'ajustement sur un budget mais veillons ensemble à ce qu'elles ne mettent pas en péril la cohésion sociale en cédant au privé ce qui peut être gardé en régies municipales pour maintenir des tarifs accessibles à tous.

Le rôle d'une opposition, c'est aussi de ne pas laisser dire des contrevérités par souci de communication. Nous ne pouvons laisser dire, lors de chaque conseil municipal, que Gignac n'existe et ne rayonne que depuis le printemps 2014 !

Ou bien alors, nous étions bien naïfs de croire que depuis au moins le moyen-âge, Gignac est un bourg centre rayonnant dans le cœur d'Hérault et au-delà. Pourtant certains ouvrages en témoignent et nous vous invitons à lire « Le seigneur de Marseillan » de Maffre Baugé où on voit bien la place essentielle de Gignac carrefour et lieu commercial important !

M. Soto se réjouit que, grâce à lui, Hérault Habitat investisse à Gignac. Mais alors comment se fait-il que depuis bien longtemps, Gignac soit la commune de la CCVH qui bénéficie du plus grand nombre de logements sociaux ? Derniers en date entre 2006 et 2014 : le Sautarel et la Draille (60 logements) construits par Hérault Habitat.

Nous sommes reconnaissants à tous nos prédécesseurs pour leur travail et leur engagement à faire évoluer notre village. Nous prenons acte que la nouvelle équipe a mené à leur terme des projets bien entamés par notre mandature et qu'elle réalise à son tour ses propres projets. Mais n'est-ce pas se grandir et être honnête que de reconnaître que le rayonnement de Gignac ne se décrète pas mais qu'il s'est construit pendant des dizaines d'années par l'engagement citoyen et municipal.

Oui, Gignac existe et rayonne depuis bien avant 2014.
Ce que nous souhaitons tous, c'est qu'il continue de rayonner.

Bonne rentrée à vous.

Le groupe d'opposition de Gignac
Sylvie Contreras, René Gomez, Anne-Marie Déjean, Olivier Lecomte, Maguelonne Suquet, Gérard Edmond-Mariette.

Majorité municipale

Vision et prospectives

Depuis son élection en 2014, l'équipe municipale n'a eu de cesse d'affirmer la place et le rôle de Gignac en Cœur d'Hérault.

Gignac a toujours tenu une place de choix comme lieu de commandement, de commerce et son rayonnement a duré pendant des siècles. Il est clair que les grandes modifications qui sont intervenues dans les cinquante dernières années ont eu un impact sur la position de Gignac et du Cœur d'Hérault. La montée en puissance de Montpellier et l'arrivée de l'A75 et de l'A750 ont modifié en profondeur les schémas jusque-là en place.

Pour pallier ce risque, il a fallu redonner à Gignac sa capacité de rayonnement et d'attractivité : la zone Cosmo donne à Gignac une attractivité retrouvée en matière commerciale tout en respectant celui du centre-ville porté par un grand projet de mise en valeur du patrimoine ; le lycée est un équipement de niveau supérieur qui fait entrer définitivement Gignac dans la strate des petites villes ; le centre de formation des sapeurs-pompiers, dont le rayon d'action sera régional, donne une nouvelle dimension à notre ville.

L'arrivée de ces grands équipements combat l'immobilisme et nous permet un genre de vie urbain et connecté qui est désormais celui du monde dans lequel nous vivons.

Sans une vision prospective, sans une réflexion sur un ensemble plus large que Gignac, les risques sont majeurs de voir la population drainée les lieux qui concentrent de très nombreux équipements de niveau supérieur. Ce que les Gignacois souhaitent : préserver le cadre de vie et l'identité de Gignac, bénéficier sur place d'équipements de qualité, éviter le plus possible d'avoir à se déplacer quotidiennement vers Montpellier en créant ou en transférant de l'emploi sur place comme par exemple l'Association pour la Protection de l'Enfance et de l'Adolescence (APEA) qui va implanter à Gignac une vingtaine d'emplois.

C'est tout le sens de notre candidature au dispositif « Bourgs-centres » auprès de la **Région Occitanie Pyrénées-Méditerranée**.

Ce territoire communautaire, voire ce territoire de Pays, fidèle aux valeurs portées par le **Département de l'Hérault**, prend du sens à partir du moment où une polarité se met en place : il peut alors accueillir tout ce qui permet qu'il trouve une certaine indépendance par rapport aux territoires voisins, sans que cela empêche les différences d'échelle et les coopérations. Mais c'est toute la différence entre choisir et subir.

Qu'attendait l'ancienne équipe pour agir entre 2003 et 2014, hormis d'avoir « conduit » Gignac dans le réseau d'alerte des villes très endettées et d'installer Gignac dans une léthargie coupable ?

Le plus difficile est de créer la dynamique avec une gestion responsable car une fois lancée, elle génère, elle, une nouvelle attractivité. Il est clair que les entreprises, les professionnels de santé, les professeurs, les aménageurs... veulent se trouver « là où ça bouge ».

Et « là où ça bouge », c'est ici à Gignac et sur ce territoire. Nous sommes fiers d'avoir mis en marche un mouvement qui ne fait que s'amplifier et qui nous l'espérons sera une force d'entraînement pour notre territoire.

Bien respectueusement,

Jean-François Soto et son équipe de l'Avenir en Marche

Les Hurlements d'Léo
Les 20 ans !

Vendredi 15 décembre

21h - Sonambule

Tarifs : 5 / 10 / 12 / 15 € (debout)

Groupe rock bordelais aux chansons pas toujours joyeuses mais réalistes, véritable alchimie entre musette, énergie punk et son tzigane. Véritable machine à projet, Les Hurlements d'Léo n'en sont pas à leur premier coup de maître ! D'aventure en aventure, ils ont toujours partagé la route avec ceux qu'ils aiment chantant à tue-tête la vie telle qu'elle est, telle qu'ils la voient, telle qu'ils la prévoient.

En savoir plus: www.hurlements.com

Renseignements : Le Sonambule
04 67 56 10 32 / lesonambule.fr

Vaughan Williams / Haydn
Orchestre National de Montpellier Occitanie

Dimanche 29 octobre

17h - Sonambule

Tarifs : 20 / 25 € (assis)

Sous le baguette du jeune et talentueux chef David Niemann, tout commence par une courte œuvre de Ralph Vaughan Williams sur le thème de la très célèbre chanson du 16e siècle, maintes fois reprises, « Greensleeves ».
La Symphonie n° 88, la plus connue de Haydn, véritable condensé de son art, fleuron de toute sa production symphonique, est décidément écrite par un compositeur optimiste. C'est joyeux, c'est fait pour donner de l'entrain et partager de la bonne humeur !

Dans le cadre de la 46ème saison musicale des Amis de Saint Guilhem

Renseignements :
Office de Tourisme Intercommunal
04 67 57 58 83
www.amisdestguilhem.fr

CONCERT / KLEZMER & FUNK-GROOVY

Abraham inc.

Jeudi 23 novembre
21h - Sonambule
5 / 15 / 18 / 20 / 22 € (debout)

Au sein de sa nouvelle formation Abraham Inc., le clarinettiste et ambassadeur virtuose de la musique klezmer, David Krakauer collabore avec l'architecte du rythme Socalled et le tromboniste Fred Wesley, l'un des grands noms du funk (connu pour avoir été le compagnon de route de James Brown, Bootsy Collins et Parliament-Funkadelic). Ajoutez une section de trois cuivres emmenée par Wesley au jazz band de Krakauer, Klezmer Madness !, vous obtiendrez un funk klezmer festif à souhait et des performances scéniques participatives d'une intensité inégalée.
En savoir plus : abrahamincmusic.com

1ère partie : Maïcee (Hip-hop / Soul)

Maïcee est dans la jungle Hip Hop comme une fleur des tropiques dont les parfums commencent à séduire. Une voix douce et soul qui épouse plusieurs registres. Un naturel et une fraicheur d'expression loin des rodomontades du genre. Un flow qu'on dira Old School, servie par une palette d'instrus qui joue les couleurs et les tempéraments et témoigne d'un back-ground musical éclectique. Et toujours un parti pris mélodique séducteur dont témoigne d'ailleurs la griffe jazzy de ses morceaux. *F.Tenaille – Journaliste*
En savoir plus : maiceemusic.com

+ d'infos : Le Sonambule - 04 67 56 10 32 / lesonambule.fr

Bonds et Rebonds, une toile signée Sophie Fournier

EXPOSITION DE PEINTURES

Vagabonder dans la couleur...

Du 17 nov. au 16 déc.
Vernissage le vendredi 17 novembre à 19h
Médiathèque municipale
Entrée libre

Ces peintures de Sophie Fournier sont comme des déambulations dans le paysage, celui du Rougier souvent. Elles traduisent des sensations, des atmosphères vécues avec tous nos sens, des moments et des gestes à travers les personnages qui apparaissent en filigrane. Elles invitent le regard à vagabonder dans les couleurs, arpenter les détails, grâce à des effets de superpositions en transparence, des effets de focale et des jeux d'échelle.

FILM DOCUMENTAIRE « SWAGGER »

Parole à une jeunesse trop souvent exclue dans le silence

Mardi 28 novembre
20h30 - Sonambule
Entrée libre

Swagger nous transporte dans la tête de onze enfants et adolescents aux personnalités surprenantes qui grandissent au cœur des cités. Le film nous montre le monde à travers leurs regards singuliers, leurs réflexions drôles et percutantes, il donne vie aux propos et rêves de ces ados avec humour et poésie.

En partenariat avec la Communauté de communes Vallée de l'Hérault

+ d'infos : Médiathèque - 04 67 57 03 83 - mediatheque@ville-gignac.com

Réseaux des bibliothèques

La liste des ouvrages des 24 établissements de la vallée de l'Hérault en ligne !

Le tout nouveau portail dédié au réseau des bibliothèques de la Vallée d'Hérault est en ligne ! Rendez-vous sur : bibliotheques.cc-vallee-herault.fr

Fermeture Médiathèque

Pour les vacances de Noël

du 24 décembre au 2 janvier inclus.

Les Héraultais dans la guerre

Conférence
Mercredi 8 novembre

18h30 - Médiathèque

Quel foyer héraultais n'a pas été touché par la Première Guerre mondiale? Au-delà des souvenirs familiaux, qui n'a pas envie de mieux comprendre ce qui s'est passé dans notre département ? D'août 1914 à novembre 1918, le conflit a modifié profondément la vie des habitants.

Dans un style particulièrement vivant et attractif, faisant appel à des documents inédits, le livre « Les Héraultais dans la Guerre de 14/18 » des historiens Louis, Jean-Luc et Guilhem Secondy, évoque toutes les grandes étapes des quatre ans de guerre : la mobilisation, l'économie de subsistance dans le département, les restrictions, le rôle des femmes et des enfants, la vie des Héraultais au front et en captivité, les prisonniers de guerre, la solidarité, le retour des soldats, la mesure des dégâts, la reconstruction...

C'est à un voyage passionnant que nous invitent ces trois héraultais dans leur livre et au cours de cette conférence.

Renseignements : Médiathèque
04 67 57 03 83

Souvenir, souvenir…

Collecte d'anciennes photos de classe

de l'école publique (maternelle / élémentaire) en vue d'organiser une exposition à l'école publique.
Dépôt des photos :
> par mail à l'adresse : enfance.jeunesse@ville-gignac.com
> à l'Alaé ou en Mairie auprès du service enfance jeunesse ou du service communication (nous scannerons les photos et vous les rendrons immédiatement)
Organisée par Patricia Mira et Stéphanie Ruiz de l'Alaé.

Renseignements : 06 74 25 02 07.

« J'y suis, j'y reste » Comédie théâtrale

Samedi 9 décembre
21h - Sonambule - 9€ au profit du Club du Micocoulier (pour les résidents de l'Ehpad de Gignac)

Une restauratrice s'est fait dérober son sac à main contenant ses papiers. Dix ans plus tard, voulant épouser son barman, elle apprend que sa voleuse a épousé, en empruntant son propre nom, un jeune baron. Elle décide alors de se présenter au manoir de son époux légal pour lui dévoiler la vérité et réclamer le divorce…

Renseignements : Joie et Partage 06 87 84 88 78.

Comédie musicale de la Semaine Bleue

Avis aux amateurs !

Si vous aussi souhaitez faire partie de l'aventure en intégrant la Troupe Bleue pour le spectacle de 2018. Faites vous connaitre au Mescladis au 04 34 22 67 37 - mescladis@ville-gignac.com

SPECTACLE MUSICAL ET THÉÂTRAL

A voir à l'occasion de la Foire traditionnelle de novembre

Samedi 25 novembre
18h - Au Sonambule
Espace Culturel / Gratuit

Val de Legenda

C'est l'histoire d'un couple Vincent et Finetta, habitant la moyenne vallée de l'Hérault. Lui est viticulteur, elle passionnée par la collecte des légendes totémiques du coin. Elle joue de l'accordéon, chante aussi. Tous deux parlent l'occitan comme une première langue maternelle. Et voilà qu'en quelques semaines, la Finetta s'éteint, terrassée par la maladie. Vincent vacille sous tant de peine et décide de faire seul et à pied, le pèlerinage jusqu'à Saint Jacques de Compostelle ainsi que le retour pour finir d'apaiser sa peine. A son retour tous ses amis et voisins sont réunis pour l'accueillir…

Ce spectacle est un clin d'oeil au renouveau folk des années 1970-90 où les légendes traditionnelles revisitées par des musiciens passionnés ont redonné du relief et du piquant aux traditions françaises en train de perdre leur sève…

Présenté par le Cercle Occitan de le Pouget

Martine Labeur
Adjointe à la culture

« Ce spectacle est une oeuvre musicale et scénique originale qui vient enrichir le patrimoine culturel de la vallée de l'Hérault. »

Découverte

La Tente Rouge du Mescladis

Un moment privilégié pour les femmes

Les Tentes Rouges sont inspirées d'antiques rassemblements de femmes au Moyen-Orient, en Amérique latine, au Maghreb. Lieu traditionnel de regroupement et de transmission, la Tente Rouge offrait un espace de rencontre et d'échange à chaque étape de la vie des femmes.

Ce temps de partage a pour ambition d'offrir à chacune la possibilité de se rencontrer avant tout en tant que femme. Toutes différentes mais partageant toutes cette identité de femme, comme un reflet dans lequel on peut se reconnaître en l'autre.

Comme sous la Tente Rouge d'antan, en toute bienveillance et dans un respect authentique, La Tente Rouge du Mescladis permettra aux Gignacoises de partager leurs expériences, leurs ressentis, leurs difficultés, leurs réussites, leurs rêves, leurs doutes et bien plus encore... Ainsi, au travers des mots déposés dans une confidentialité absolue, vous pourrez vous alléger, vous enrichir, vous découvrir et repartir pleine de la joie d'avoir passé un moment privilégié.

Les prochains rendez-vous

Jeudi 9 novembre
Jeudi 14 décembre
Jeudi 11 janvier
18h30 à 20h au Mescladis

Inscriptions au Mescladis
04 34 22 67 37
mescladis@ville-gignac.com

Possibilité d'accueil des enfants sur place (participation libre).

Trésors de la Médiathèque

Quand les adhérents aiment un ouvrage, ils le font savoir en le déposant dans la malle coup de cœur.
Nous avons pioché dedans...

Les Douze Tribus d'Hatthie

Roman de Ayana Mathis - 2012

La jeune Hattie arrive de Géorgie à la Gare de Philadelphie en 1923, en compagnie de sa mère et de ses soeurs pour fuir le Sud rural et la ségrégation.

Elle aspire à une vie nouvelle, forte de l'énergie de ses seize ans, Hattie épouse August. Durant ces années, cinq fils, six filles et une petite-fille naîtront de ce mariage.

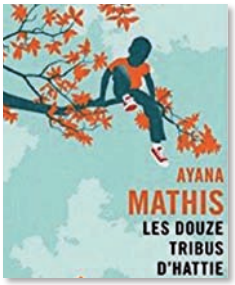

Douze enfants, douze tribus qui égrèneront leur parcours au fil de l'histoire américaine du XXème siècle.

A découvrir aussi :

. While we're young
Comédie dramatique
de Noah Baumbach - 2015

. Meds
Album de Placebo (rock) - 2006
Disque de platine en France et en Allemagne et disque d'or au Royaume-Uni.

Bons plans du moment

Mois du film documentaire

Trois projections gratuites sur le thème de l'enfance et de l'adolescence

Jeudi 16 novembre
19h - « L'Heure de la Piscine »
de Valérie Winckler - 1995 | 26 mn
20h30 - « La Belle Vie »
de Marion Gervais - 2016 | 58 mn
Médiathèque

Mardi 28 novembre
« Swagger »
20h30 - Sonambule
de Olivier Babinet 2015 | 84 mn
Voir article page 25.

Le mois du film documentaire réunit un réseau de 2000 lieux culturels, sociaux et éducatifs, en France et dans le monde, qui diffusent près de 1400 films documentaires au mois de novembre. Il est l'occasion de découvrir une diversité d'œuvres à travers des programmations originales et éclectiques

Travaux à la crèche

Le multi-accueil petite enfance Les Calinous va bénéficier de travaux de réhabilitation en fin d'année. Ils représentent un coût estimatif de 235 000 € hors taxes. Ils permettront de répondre aux normes réglementaires, d'améliorer les conditions d'accueil des enfants et les conditions de travail des employés. La fin des travaux est prévue pour le deuxième trimestre 2018.

Festi'Noël

Après le succès de l'année dernière, Festi'Noël revient le samedi 16 décembre avec une programmation pour toute la famille :
Promenades en calèche
offertes par Gignaction
> 10h à 13h au départ de l'avenue Foch et de 14h à 15h, zone Cosmo
Visite du Père Noël et Concert jazz du Big James Band de l'école de musique
> 11h30-13h sur le Marché / Esplanade
Animations et ateliers famille
> 15h au Centre de loisirs
Déambulation aux flambeaux
en musique vers la place de Verdun
> Départ du Centre de loisirs à 17h
Concert de l'Harmonie
> 17h30 – place de Verdun
Envol des lanternes de voeux,
vin, chocolat chaud et sucreries
de Noël offert par la municipalité
> 18h place de Verdun

Renseignements : ville-gignac.com

CONSEIL MUNICIAL DES ENFANTS

Une nouvelle équipe motivée !

Ilyass Bouzhour, Hagron Elea, Ethan Lorgnet, Axel Horville, Lili Martin, Lysa Navas, Emilie Perosa-Thomas, Luna Rodriguez, Marion Tedesco, Sarah Vaillant, Aliya Zarrouck de l'école publique, Faustine Galtier et Mathilde Moulin de l'école La Calandreta la Garriga et Emma Membrilla et Malicia Piernas de l'école Notre Dame sont les nouveaux membres du Conseil municipal des enfants. Ils auront la chance de suivre, tout au long de l'année, un parcours citoyen et de découvrir entre autres, les notions de démocratie et de laïcité.

+ d'infos : Conseil municipal des Enfants - 06 34 55 04 44

ALAÉ

A l'école, on jardine

Les enfants de l'Alaé maternel ont leur petit jardin secret ! Dans un coin de l'école, les services techniques municipaux leur ont installé un espace pour jardiner. Selon les saisons, ils sèment, récoltent, nettoient leur potager. Salades, menthe, fraises, pommes de terre, oignons, tomates, ils apprennent à travailler la terre, à manger des légumes et fruits de saison et amènent régulièrement leurs récoltes à la maison ou, selon les quantités, à la cantine.

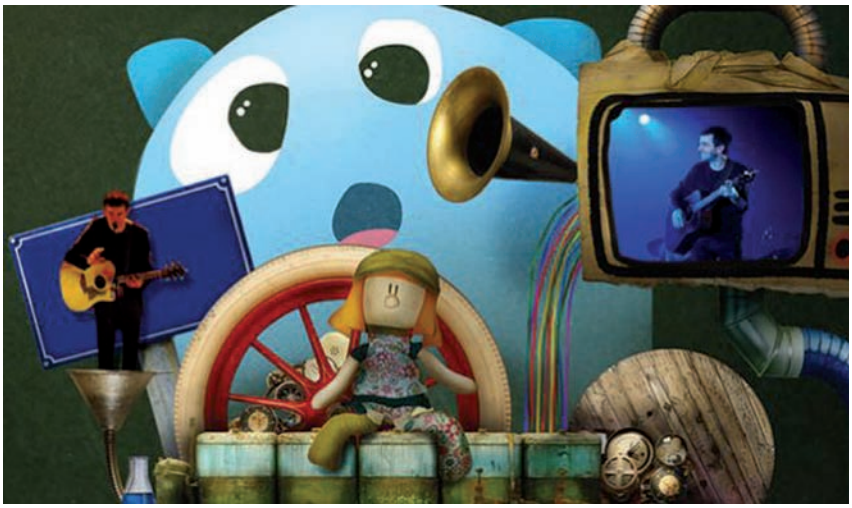

CHANSON JEUNE PUBLIC

Rue Chocolat

Dimanche 17 décembre
17h - Sonambule
A partir de 6 ans
5 € enfants / 10 € adultes

Dans la Rue Chocolat, il y a un jardinier un peu spécial qui apprend à voir dans l'ennui. Entouré de drôles de machines, pleines de musique, de mots et de livres, il fait pousser des chansons dans la tête des enfants.

Sur scène, notre homme est en solo, accompagné des animations vidéos et poétiques du comparse Vincent Farges, illustrateur pour les éditions des Braques. Des guitares, une boîte à musique, un looper pour sampler sa voix en direct. Un show qui décoiffe, parfois rock, parfois intimiste, mais toujours poétique, loin de la chanson formatée prête à consommer.

En savoir plus : laurentmontagne.com

+ d'infos : Le Sonambule - 04 67 56 10 32 - www.lesonambule.fr

THÉÂTRE D'OBJETS ET MARIONNETTES

Tire-toi de mon herbe Bambi

Vendredi 1er décembre
19h - Médiathèque - Entrée libre
30 mn - Dès 8 ans sur réservation

Petite fable loufoque et métaphorique autour de l'esprit de propriété, la peur de l'autre mais aussi une ode à la nature, à sa grâce, à sa puissance.

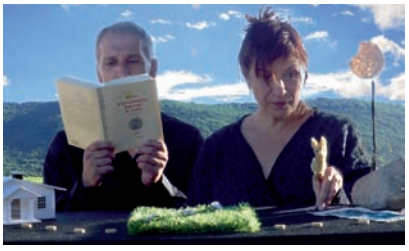

+ d'infos : Médiathèque - 04 67 57 03 83 - mediatheque@ville-gignac.com

Spectacle jeunesse « Eddy Piouc »

Conte - Marionnette
Théâtre d'ombre
Samedi 2 décembre
17h - 40 min. - Médiathèque
A partir de 5 ans
Sur réservation

Lucile est une adulte. Et comme tous les adultes, elle n'a pas le temps. Pourtant, la découverte d'un oiseau échoué devant la porte de son immeuble va bouleverser son quotidien. Prendre soin d'un oiseau s'avère en effet plus compliqué que prévu. Surtout quand les voisins s'en mêlent. Entre pessimisme grincheux et pétillante sagesse, commence alors pour Lucile un cheminement qui pourrait bien, au delà de ses peurs, la conduire à contempler le monde avec un regard neuf et renouer ainsi avec la poésie ordinaire.

Par la Cie Soleils Piétions, avec S. Laporte

Renseignements : Médiathèque
04 67 57 03 83

Soirées CM1/CM2

Au Centre de Loisirs
Vend. 17 nov. > Soirée fille, toutes en beauté ! et soirée garçons jeux vidéo (idem 6ème/5ème garçons)
Vend. 15 déc. > Fêtons Noël

Renseignements : Centre de loisirs
04 67 57 63 31

Fermeture Centre de Loisirs

La première semaine des vacances de Noël > du 26 au 29 décembre.

Instagram

Villegignac

Compte officiel de la ville de Gignac. www.ville-gignac.fr
N'hésitez pas à partager vos photos sur #villedegignac

Félicitations à Jérémy Bousquet qui a eu son bac scientifique avec mention très bien ! Actuellement à la fac de médecine il aimerait plus tard être chirurgien dentiste ou orthodontiste.

La Night Color Party, c'était le 15 octobre dernier au Chai de la Gare pour les 10-15 ans. Opération réussie pour le Comité des Fêtes, organisateur de l'événement !

La Belle Vie - Ciné documentaire / Jeudi 16 nov. - 20h30 à la Médiathèque

Quatre garçons. 13 ans à tout casser. Quatre garçons et leur bande, qui dévalent en skate les routes de leur village, entre la mer, la campagne et la ville. Skater toujours plus vite pour s'échapper. Echapper à la vie ennuyeuse, à l'école qui rapetisse les rêves, aux adultes qui ne rient plus. S'enivrer de sensations fortes en dévalant les pentes. Faire crisser les roulements à billes sur le bitume pour pousser la vie plus haut. Libérer la joie et les peines, partager les peurs et les batailles. La vie est rude quand on a 13 ans mais c'est la vie ensemble. Celle qui sauve de tout. Et ensemble ils décident d'aller au bout de leur promesse, partir skater à Barcelone !

Avis aux jeunes créatifs !

Atelier dessin / bande dessinée : personnages, scénario...
25, 26 et 27 oct. de 10h à 12h / A partir de 12 ans
animé par l'illustrateur Alain Peticlerc
Ateliers images animées / Introduction au cinéma d'animation
réalisation d'un clip vidéo à partir de divers matériaux
15, 22 et 29 nov. de 15h à 17h
Sur inscription, à la Médiathèque

Tweets

« Le Lien » / Spectacle slam & musique / Avec Bozo et Damien Sourire
Jeudi 2 novembre à 19h au Sonambule - Adolescents : 5€ / Adultes : 10€
Infos : lesonambule.fr

la Mission Locale Jeunes Cœur d'Hérault via son antenne à Gignac, accompagne les 16-25 ans, à choisir leur voie professionnelle, trouver une formation, un emploi, des solutions dans les domaines du logement, de la santé, de la mobilité... infos : mlj-coeurherault.fr

La Misson Locale Jeunes est ouverte du lundi au jeudi 8h30-12h / 13h30-17h et le vendredi 8h30-12h sur rendez-vous et sans rendez-vous pour une première fois le mardi à 9h et le jeudi à 13h30 - Parc d'activités de Camalcé.

Une aventure enrichissante pour nos adolescents

MDJ : Objectif Islande atteint !

Après plusieurs mois d'investissement et de préparation, vingt adolescents de la Maison des jeunes sont partis à la découverte d'un pays magique et si différent du nôtre : L'Islande !
Accueillis agréablement par l'association Seeds de Reykjavik du 10 au 20 juillet, Ils ont participé à un chantier international afin de réhabiliter des sentiers forestiers de la forêt de Mogilsa au pied du Mont Esja, permettant ainsi une mise en valeur de l'arboretum. Guidés par leurs animateurs et accompagnés par des volontaires internationaux, le groupe a planté des arbres, posé des copeaux, coupé des herbes, installé des poteaux d'information pour l'office des forêts de Reykjavik. Des moments forts du séjour, où entraide, compassion, rencontre, fourire, respect et motivation étaient au rendez vous, les sensibilisant à l'écocitoyenneté. La découverte du pays s'est faite aussi par la visite de sites spécifiques ; Le « Golden Circle » et «South coast» où cascades, glaciers, plage de sable noir, source d'eau chaude, orgue de basalte, geysers, faille tectonique... les ont émerveillés. Des souvenirs gravés à jamais, des rencontres enrichissantes pour ces jeunes Gignacois.

Témoignages

« Une expérience inoubliable qui m'a permis de découvrir une nouvelle culture et de magnifiques paysages. **Coline** (au centre)

Ce projet nous a permis de créer de nouveaux liens, et de nous investir dans un travail collectif. Cela nous a motivés pour repartir les années suivantes. **Alexandre** (à droite)

Nous avons rencontré des volontaires européens qui nous ont fait visiter des endroits merveilleux du pays et avec qui nous avons participé au chantier. J'espère avoir la chance d'y retourner un jour pour voir les arbres que l'on a plantés. **Loïs** (à gauche) »

Service civique universel Faites le saut !

Vous avez entre 18 et 25 ans ? Vous êtes interessé(e) par une mission d'intérêt général ? Devenez volontaire pour une mission de service civique !

L'éducation nationale accueille des jeunes en service civique pour des missions de 7 à 9 mois au sein de ses services et de ses établissements (écoles, collèges, lycées).

Pour tous les jeunes sans condition de diplôme

Le Service Civique est un engagement volontaire au service de l'intérêt général, ouvert à tous les jeunes sans conditions de diplôme. Les missions sont indemnisées 573 € (+ 106 € supplémentaires si vous êtes bénéficiaire du RSA ou d'une bourse).

De nombreuses missions sont proposées. Contribuer aux activités éducatives, pédagogiques et citoyennes de l'école; accompagner des projets d'éducation à la citoyenneté, des projets artistiques, culturels, sportifs mais aussi d'éducation au développement durable; contribuer à la prévention des addictions, à la lutte contre le décrochage scolaire ; aider à l'orientation des élèves...

Pourquoi m'engager ?

Le Service Civique, c'est la possibilité de vivre de nouvelles expériences et de s'ouvrir à d'autres horizons, de recevoir et de transmettre le sens des valeurs républicaines. C'est également une opportunité de développer ou d'acquérir de nouvelles compétences. Le Service Civique prend en compte vos besoins et vos attentes et constitue une étape importante de votre engagement dans la société.

Comment m'engager ?

Via le site : service-civique.gouv.fr

Renseignements :
Rectorat de l'Académie de Montpellier
04 67 91 53 58
sophie.chatel@ac-montpellier.fr

RECYCLAGE

Véritable enjeu pour l'avenir

Il consiste à réintroduire des déchets dans un cycle de production pour fabriquer des produits neufs. Objectifs : préserver nos ressources naturelles et limiter les déchets à enfouir.

On distingue trois types de valorisation : la valorisation matière (recyclage), la valorisation organique (compostage ou méthanisation) et la valorisation énergétique (ex : incinération avec récupération d'énergie).

Pourquoi le recyclage ?

Recycler, c'est limiter la quantité de déchets qui reste à enfouir…
Les déchets triés et recyclés sont autant de déchets qui ne sont pas éliminés en centres d'enfouissement. Le recyclage constitue un facteur de diminution des impacts sur l'environnement liés à l'exploitation

Recycler, c'est économiser les ressources naturelles…
Les déchets recyclables constituent une source de matières premières secondaires et leur utilisation participe à préserver les ressources vierges tels que le sable, le bois, le pétrole ou encore le minerai. D'une manière générale, ce procédé est d'autant plus intéressant qu'il permet aussi d'économiser de l'eau et de l'énergie.

Le Syndicat Centre Hérault : Tri et traitement des déchets comme cœur de métier

Le Syndicat Centre Hérault est engagé dans une démarche globale de gestion des déchets depuis sa création en 1998 sur le territoire de la Vallée de l'Hérault, du Clermontais et du Lodévois et Larzac. Il gère près de 300 points tri pour le verre, le papier et les

Au centre de tri, les emballages sont séparés selon leur nature pour être acheminés vers les filières de recyclage

emballages. Il entretient et fait fonctionner un réseau de 11 déchèteries. Il traite les déchets en fonction de leur nature : recyclables, fermentescibles ou non valorisables.

> les biodéchets collectés sélectivement et les déchets verts sont transformés en compost et en bois de paillage, sur la plateforme de compostage à Aspiran, puis vendus sur place,
> les déchets recyclables collectés en déchèteries ou aux points tri sont acheminés vers les filières de recyclage appropriées,
> les gravats (ou inertes) déposés sur le site d'Aspiran sont transformés en tout-venant, gravier, sable et terre puis vendus sur place,
> les déchets résiduels (bac gris + encombrants) sont enfouis à l'Installation de Stockage de Déchets Non Dangereux à Soumont.

+ d'infos : 04 67 88 18 46
syndicat-centre-herault.org

Le Syndicat Centre Hérault déploie d'importants efforts en matière de communication et de sensibilisation. Ici, ce sont des élus qui ont été invités à visiter le site d'Aspiran

Marie-Hélène Sanchez
Conseillère municipale

« Dans ce monde de consommation, donner une seconde vie aux choses est primordial ! La valorisation de nos déchets fait partie des enjeux de notre territoire. Ensemble agissons pour l'environnement, ensemble trions nos déchets ! »

Objectif d'ici à 2025 : 60 % des déchets valorisés. A nous de relever le défi !

Depuis 7 ans, le Syndicat Centre Hérault valorise chaque année presque la moitié des déchets produits (46%) sur le territoire, grâce aux gestes de tri, ce qui représente près de **19 000 tonnes de déchets**, soit l'équivalent de **2 milions de packs d'eau** ou **2 Tours Eiffel**, qui ont été réintroduits dans le circuit économique. C'est bien mais nous devons faire mieux ! Dans le cadre de la loi sur la transition énergétique, les élus du Syndicat Centre Hérault se sont fixé l'ambitieux objectif d'être un territoire **« Zéro gaspillage, Zéro déchet »** avec 60% de valorisation à horizon 2025 et une réduction par deux des quantités enfouies. Encore quelques efforts supplémentaires à réaliser et nous y arriverons : Jetons moins. Pensons à donner au lieu de mettre à la poubelle. Avant d'acheter neuf, pensons récupération et occasion. Trions plus et mieux. Affichons un stop pub sur notre boîte aux lettres et pensons au compost !

Le saviez vous ?

Il faut recycler 114 canettes de soda pour fabriquer **1 trottinette**

Il faut recycler 7 briques de jus de fruit pour fabriquer **1 rouleau de papier cadeau**

Il faut recycler 6 briques de lait pour fabriquer **1 rouleau de papier toilette**

Il faut recycler 1 tonne de verre pour fabriquer **2138 nouvelles bouteilles de 75 cl**

Il faut recycler 9 bouteilles plastiques pour fabriquer **1 tee-shirt**

Il faut recycler 36 bouteilles pour fabriquer **1 couette**

Attention !

Ne jetez plus vos **textiles** et **chaussures usagés** dans le bac gris mais dans le point de collecte textile de votre déchèterie. Même usés ou troués, ils seront recyclés !

La ressourcerie :
Avant d'acheter neuf, pensez «Récup'solidaire» !

Plus besoin d'un meuble, d'un objet, d'un vêtement en bon état... plutôt que d'en faire un déchet, donnez-lui la chance d'être réemployé en le déposant à la Ressourcerie Cœur d'Hérault. Véritable acteur de l'économie solidaire, en lien avec les associations du secteur social, la Ressourcerie forme et emploie des personnes fragilisées. Ainsi formées, professionnalisées, elles peuvent intégrer le monde du travail et obtenir des emplois pérennes. La Ressourcerie, c'est aussi une véritable caverne d'Ali Baba pour tout ceux qui aiment chiner !

Les échanges de Rose et Mélisse

Je porte les couleurs du Tri !

Mélisse

Salut Rose, L'anniversaire chez Ben c'était trop cool ! On a bien ri ! Par contre, en fin de soirée, j'ai ri jaune ! Ils ont mis tous les déchets dans la poubelle grise ! Les emballages, les bouteilles de bière, les papiers cadeaux, tout y est passé ! J'ai fini d'humeur noire !

31 jan, 2016 18 :15 :58

Rose

En te voyant rire jaune, ils ne se sont pas souvenus que les emballages allaient dans la colonne jaune ! Ben a le point tri à 2 pas de chez lui ! Pourquoi tu n'as pas insisté ? Tu sais bien que tout ce qui va dans le bac gris est perdu et ne sera jamais recyclé ! Y a personne qui trie derrière ! Cela va directement être enfoui ! Bravo pour l'environnement et bravo pour le coût ! Tu sais bien que l'enfouissement revient cher alors que le recyclage des matières ne coûte rien !

31 jan, 2016 18 :19 :12

Mélisse

Je sais tout ça Rose ! C'est moi qui t'aie convaincue ! Ses potes de Montpellier ont la collecte en porte à porte. Tous disaient que c'est nul de devoir porter les déchets dans un point tri ! Que c'est tellement mieux d'avoir une poubelle jaune devant chez soi ! Du coup, Ben a dit « je paye ma taxe alors qu'ils se débrouillent ! » et il a tout jeté dans un sac gris ! J'étais verte de rage, mais aussi un peu grisée !

31 jan, 2016 18 :25 :58

Rose

Je vois, mais pas assez verte pour te déplacer jusqu'à la colonne à verre ou jeter le papier cadeau dans la colonne à papier ! Dommage que la grisaille ait emporté ta fougue écolo ! Tu diras à Ben que notre taxe serait bien plus chère s'il fallait ramasser les bacs devant chez nous, sans parler de la pollution des camions-bennes qui circuleraient en nombre ! Les points tri, c'est la solution la plus économique et la plus écolo ! Mélisse, c'est toi qui m'as appris tout ça ! La prochaine fois, annonce la couleur avant de commencer à faire la fête ! Tu seras plus efficace et en accord avec tes convictions sur le tri !

31 jan, 2016 18 :30 :15

Repère

320 points tri sont répartis dans toutes les communes du territoire.

Chaque point tri regroupe 3 colonnes pour la collecte du verre, du papier et des emballages ménagers recyclables qui sont apportés par les habitants. La couleur de l'étiquette collée sur la colonne ou la couleur du contour de la trappe peut vous renseigner sur le flux à y déposer :

Le vert : la colonne à verre

Le bleu : la colonne à papier

Le jaune : la colonne à Emballages Ménagers Recyclables.

TERRITOIRE ZÉRO DÉCHET zér GASPILLAGE

Syndicat Centre Hérault
Route de Canet 34800 Aspiran
ww.syndicat-centre-herault.org

Syndicat Centre Hérault

Plus de 40 personnes en situation de handicap ont participé à des séances d'équitation adaptée aux Colombiers

ÉCOLE DES COLOMBIERS

L'équitation pour tous

Viviane Duplaix, éducatrice spécialisée et éducatrice sportive en équitation, accueille dans son école enfants et adultes pour des séances hebdomadaires d'équitation adaptée. Les objectifs sont déterminés lors d'un entretien préalable avec les familles ou les structures d'accueil.

Une autre image du handicap

Outre le bénéfice procuré par toute activité sportive de plein-air, la présence d'un animal qui devient partenaire est un excellent support de travail. Pour certains, le but poursuivi est l'intégration dans un des groupes traditionnels de l'école d'équitation. Les rencontres entre les différents publics fréquentant la structure sont dès que possible favorisées, afin de donner aux jeunes une autre image du handicap.

En 2016, plus de quarante personnes en situation de handicap ont participé à ces séances. Depuis sa création, le club a également accueilli une quinzaine de jeunes, en stage de positionnement sur un projet professionnel.
Pour l'année à venir, un projet en collaboration avec la Protection Judiciaire de la Jeunesse de Montpellier est en cours d'élaboration. L'objectif sera d'accompagner des jeunes en difficulté en vue d'initier un projet d'insertion professionnelle. A noter également l'organisation d'ateliers de relaxation « EquiRelax ». Il s'agit de séances de relaxation et développement personnel (confiance en soi, lâcher prise, gestion du stress) avec le cheval, ouvertes à tous, cavalier ou non et à tous âges.

+ d'infos : 06 50 66 32 52
eeecolombiers@gmail.com

Solidarité Ogulin

Les habitants d'Ogulin, notre ville jumelle en Croatie, ont été victimes d'intempéries causant d'importantes inondations dans les foyers. La Croix Rouge Coeur d'Hérault, en partenariat avec la ville de Gignac, lance une opération de solidarité. Une urne de don est à votre disposition à la Vestiboutique au 31 boulevard Saint Louis. Elle est ouverte du lundi au vendredi sauf le mercredi, de 15h30 à 18h. Pour les plus connectés, une cagnotte collective et participative est en ligne sur :
www.leetchi.com/c/solidarite-de-ogulin
Tous les bénéfices iront à la Croix Rouge Croate qui oeuvre sur place depuis plusieurs semaines déjà.

Stérilisation des chats

Les bienfaits de la stérilisation sont nombreux. Tout d'abord pour la santé et la sécurité de votre chat, car elle diminue le risque de contracter des maladies sexuellement transmissibles ou transmises par morsure. De plus, les mâles cesseront de se battre et de prendre la fuite. Pour la femelle, cela lui évitera de se trouver pleine à 6 mois et de cumuler les portées. D'ailleurs, l'idée reçue qu'il faut lui laisser faire une première portée est fausse car elle risque de faire des grossesses nerveuses à répétition. La stérilisation est une alternative humaine et efficace aux campagnes d'euthanasie des chats de rue ainsi qu'aux abandons de chatons.
Renseignements : Confédération Nationale des SPA - 06 86 63 01 02

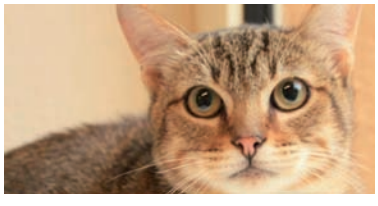

Deuxième édition du festival de tarot au Chai de la Gare

TAROT CLUB VALLÉE DE L'HÉRAULT

Un festival de grande ampleur

En clôture de la saison 2016/2017, sur le plan national, le Tarot Club organisait son festival annuel les 23, 24 et 25 juin. Une fois de plus, ce fut un succès éclatant. Pas moins de 500 joueurs sont venus participer aux différentes compétitions.

Une organisation d'exception avait été mise en place par les dirigeants du club (photo ci-contre). Pas une seule fausse note au terme de ce festival. Tous ces participants sont repartis, enchantés de l'accueil, de la gentillesse et du dévouement de tous. Les retombées commerciales locales ont pu en apprécier la teneur. C'est pourquoi, d'ores et déjà, les dates pour l'année prochaine ont été établies au 15, 16 et 17 juin (sous réserve du calendrier national et régional).

Des rendez-vous, des tournois et de la convivialité !

Pour rappel, les adhérents du club se réunissent tous les vendredis à 20h45 au 5 rue Jules Ferry pour pratiquer de petits tournois. Pour être membre, une carte est délivrée pour l'année (15€).
A noter que le club est ouvert à tout le monde, même aux amateurs et indécis. Afin de vous améliorer dans la pratique de ce jeu, des informations et surtout des conseils vous seront donnés tout au long de l'année.

Le club envisage d'ouvrir une classe d'enseignement sur la pratique du jeu de tarot à certains élèves du collège Lo Trentanel, avec l'organisation de tournois juniors-cadets (filles et garçons).

L'association étant affiliée à la Fédération Française de Tarot, un calendrier de tournois et festivals est établi sur le plan régional. La Région regroupe 10 clubs dans l'Aude, le Gard, L'Hérault, La Lozère et les Pyrénées Orientales. Pour la saison 2017/2018, le comité régional a attribué au club de la vallée de l'Hérault l'organisation de nombreuses compétitions : Finale 2e série Triplette D1 - Finale duplicaté Sénior - Sélectif libre senior - Finale libre + 60 ans.
Le club organise également certains tournois régionaux avec, entre autres, un challenge en duplicaté triplettes en souvenir d'un de leurs membres.

Le Tarot Club Vallée de l'Hérault est une association dynamique, volontaire et à l'écoute de tous. Venez leur rendre visite !

+ d'infos :
J. Servel (président) : 06 20 27 24 23
J. Pourtier (secrétaire) : 06 61 17 08 66

Résultats du festival de Tarot 2017

Grand prix de la ville de Gignac, en donne libre individuel :
Arnaud Platcha du Vaucluse

Duplicaté triplette :
- Jérémy Moyere (Midi Pyrénées)
- Patrick Hatchondo (Languedoc)
- Pierre Sorrentino (Languedoc)

Duplicaté Quadrette :
- Alexandre Wojcik (Languedoc) et licencié au club de Gignac
- Jean-Marc Charras (Vaucluse)
- Pierre Le Bellac (Vaucluse)
- Philippe Plaud (Vaucluse)

Libre par deux : Joël Bertuit et Michel Anglade (Languedoc)

Jacques Servel
Président du Tarot Club

« Merci à tous les participants qui se sont déplacés pour ce festival et à tous les bénévoles de l'association ! Un grand merci également aux campings de la Meuse et du Pont qui ont été à la hauteur de l'événement en accueillant chaleureusement de nombreux joueurs dans leurs établissements »

L'équipe du Tarot Club

La chorale Arc en Ciel à Rome

CHORALE ARC EN CIEL

Vibrations sous le ciel romain

Sous la direction de sa chef de choeur Véronique Godefroy, les voix de nos choristes se sont mêlées à celles de choristes italiens dans la capitale romaine. Véronique et ses choristes ont découvert le bonheur d'un partage musical et humain.

Le chant langage universel

Au delà des compétences vocales, s'est manifesté le désir de communiquer par le chant dans un ensemble plus vaste. Mêler nos voix à d'autres voix étrangères montre les liens qui peuvent se créer au delà de la musique, au delà des frontières, dans une communion universelle.

L'ensemble des choristes constate que la créativité du groupe s'amplifie à la suite de divers échanges, ce qui promet de nouveaux très beaux concerts.

Sous l'impulsion de sa présidente, Chantal Orange, la Chorale Arc en ciel, bien que présente pour donner des concerts de proximité, reste plus que jamais engagée dans une dynamique d'échange.

GUIDE DES ACTIVITÉS

A votre disposition

Les associations s'adressent à tous, sans distinction d'âge, de sexe, d'origine sociale. Il y en a pour tous les goûts. Pour les découvrir la ville édite un guide qui le recense toutes. Il cache certainement dans ses pages l'association qui répondra à vos attentes!
Disponible en Maire et au Mescladis.

FRANCE ALZHEIMER & MALADIES APPARENTÉES

Permanence à Gignac

Osez rompre le silence. Ne restez pas seul face à la Maladie !

France Alzhheimer aide les familles éprouvées physiquement et psychologiquement par la maladie d'un proche, parent, conjoint ou ami afin de rompre leur isolement, de soulager leur souffrance tout en leur apportant conseils et solutions pratiques. A noter que des bénévoles de l'association tiennent une permanence mensuelle sur Gignac le premier mardi du mois de 14h30 à 17h au 5 rue Jules Ferry (sur rendez-vous). Les personnes y sont reçues, écoutées, informées sur les aides diverses existantes afin de leur permettre d'assumer, dans les meilleures conditions possibles, la prise en charge de leurs proches. France Alzheimer Hérault propose également une formation pour les proches aidants, entièrement gratuite, organisée et animée par des professionnels et bénévoles ayant une connaissance approfondie de la maladie et de l'accompagnement.
Infos et inscriptions :
04 67 06 56 10 (entre 9h et 13h).

APAVH

Pour les animaux en détresse
de la vallée de l'Hérault

N'ayant pas de refuge, l'association sauve les animaux grâce à des familles d'accueil qui s'en occupent, le temps de leur trouver une famille d'adoption définitive. Tous les chiens et chats sont identifiés, vaccinés, stérilisés, déparasités et vermifugés puis proposés à l'adoption contre une participation aux frais vétérinaires. L'association vient aussi en aide aux personnes en difficulté pour l'identification ou la stérilisation de leurs animaux, mais aussi avec des dons de croquettes. Elle met également en place, grâce aux bénévoles, la stérilisation des chats errants, village par village et souhaite à terme, créer un véritable réseau de protection animale à l'échelle du territoire.
Renseignements : Valérie Chartier
apavh.com

Ils ont fait l'actu

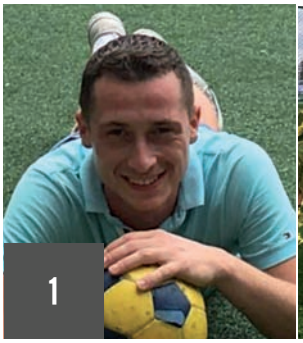
1

2

3

4

5

6

1 Tristan Diaz

jeune Gignacois joueur de l'équipe de France de Football pour Amputés (EFFA) a participé avec son équipe à la coupe d'Europe EAFF qui a eu lieu au mois d'octobre à Istanbul. Ils se sont malheureusement inclinés en quart de finale mais accrochent une belle 7ème place qui leur permet d'être qualifiés pour la coupe du monde qui se déroulera au Mexique l'an prochain. Plus d'infos : Facebook : Equipe Francaise de Football pour Amputes www.effa-foot.fr

2 Carla Nogues

jeune Gignacoise de 11 ans et demi atteint la troisième marche du podium à l'occasion du Grand Concours National de Poney catégorie saut d'obstacle à Lamotte-Beuvron. Encore d'excellents résultats pour le Hara des Sylphes de Gignac d'Estelle Rousselle, véritable pépinière de jeunes championnes.

3 Jarod Ade

jeune gignacois de 16 ans adhérent du judo club gignacois obtient la ceinture noire, plus haut grade de la discipline. Un parcours d'exception et exemplaire pour ce jeune qui fréquente les tatamis depuis l'âge de 4 ans.

4 Zoé Martin

14 ans, du club la Roue Libre Gignacoise remporte le titre de vice championne régionale de XC à Mende au mois de juin après avoir obtenu toute la saison dernière de belles places sur les podiums.

5 Jonathan Mas et Guillaume Duroux

du club d'aïkido montent en grade. Jonathan Mas (à gauche) passe 2ème Dan et Guillaume Duroux (à droite) passe 4ème Dan et obtient le Brevet Fédéral pour l'enseignement.

6 Benjamin Bousquet et Roméo Pinto de Sousa,

remportent les finales de tennis dans leur catégorie (4ème et 3ème série Messieurs) du challenge Coeur d'Hérault organisé par 4 clubs du territoire début septembre.

7 Christophe Leclere Jean-Philippe Faure, et Julien Bonet

de l'agence de communication Le Petit Monde* remportent le prix «Ability» au Trophée de la Com organisé par le Club de la Presse Occitanie au mois de juin. Ce prix récompense la campagne « La Vallée 3D, projet de territoire 2016-2025 - Prenons une nouvelle dimension » réalisée pour le compte de la Communauté de communes Vallée de l'Hérault.

** Agence basée à Gignac*
4 Parc d'activités de Camalcé

8 Jean-Claude Blanc

viticulteur gignacois, Président du canal de Gignac et Président de l'Association nationale des associations syndicales de propriétaires (Anasp) va présider cette année l'Union Européenne des Associations de Gestions de l'Eau (Euwma).

9 La Troupe Bleue et son «Grand Dérap'âge»

a brillé sur la scène du Sonambule les 7, 8, 10 et 13 octobre à l'occasion de la comédie musicale amateur et intergénérationnelle de la Semaine Bleue (semaine nationale des personnes âgées). Pendant huit mois, près de 200 Gignacois de 7 à 90 ans se sont retrouvés, pour préparer sur scène ou en coulisses ce spectacle d'arts mêlés où ils ont pris plaisir à chanter, danser et jouer la comédie devant près de 1500 spectateurs.

10 Bertoune Thomas

la doyenne de la Troupe Bleue, a fêté ses 90 ans et a reçu le disque de diamant de la Semaine Bleue sur scène le 13 octobre dernier à l'occasion de la dernière représentation de la comédie musicale intergénérationnelle.

11 Babeth Costas

nouvelle bénévole de la Troupe Bleue (chef de groupe chorégraphie) est venue enrichir La semaine bleue 2017 avec l'ensemble des nouveaux talents qui ont sans aucun problème trouvé leur place dans la comédie musicale. Ces valeurs ajoutées ont apporté une touche supplémentaire de créativité et de bonne humeur dans cette aventure intergénérationnelle.

C'est à vous !

On se creuse les méninges

Mots croisés ★★★★★★

de Claude Pariot

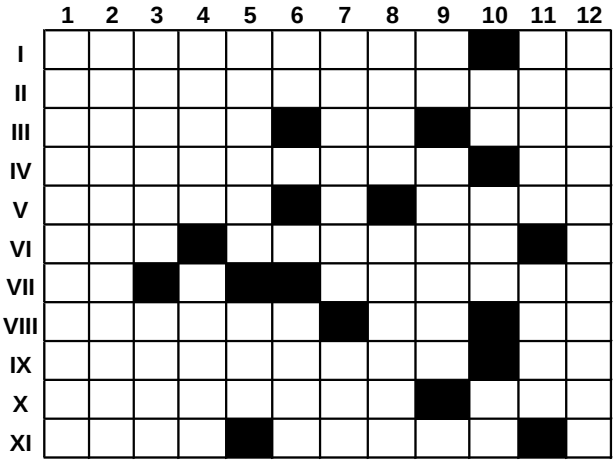

Horizontalement

I. Doivent se faire en campagne, mais ne devraient pas se faire en campagne. Un peu en dessous du sol.
II. Permet la pause sans trop la permettre.
III. Pas toujours aussi sage qu'on le dit. Négation. Rend des services quand il n'est pas en retard.
IV. Comme les mains des besogneux. A fini par meugler dans les prés.
V. N'a pas de nom. Passes à l'huile.
VI. Presque illico. Ses intimes ne l'appelaient certainement pas Renan.
VII. Juste à l'entrée de Tiahuanaco. Sonja Henie le fit sur son revêtement de prédilection.
VIII. Celles à calcul sont glissantes. Juste au centre d'un lien. Possessif bouleversé.
IX. Tels des gaz qui dérangent fortement. Mesure d'un autre monde.
X. Celle de Vénus est un long ruban. Vallée qui a vue sur la mer.
XI. Ouïe musicale. Subsiste.

Verticalement

1. Elle en connaît un rayon.
2. N'ont pas de prix lorsqu'elles sont médiocres.
3. Enjambe le Grand Canal. Tel devient celui qui abuse un peu du verre.
4. N'est pas beau lorsqu'il est rongé. L'oncle rédigea une Histoire naturelle, le neveu écrivit des Lettres instructives.
5. À l'origine du Spectator. Dans une lettre.
6. Se déplace à l'envers. Tel le hareng prêt à être consommé.
7. En principe, il remet en forme. Dans le centre.
8. Entre Huron et Ontario. Groupes distingués.
9. Dans le sang. On peut les confondre.
10. Au fond de la cour. Ce qui reste des confits une fois que les quatre premières sont avalées. Note.
11. Ne contient pas beaucoup en quantité, mais devrait contenir beaucoup en qualité. Méchamment déshonoré.
12. Relatif à ce qui concerne les engins au-dessous de nos têtes.

On parle occitan !

Qu'es aquò ? Qu'es aquò ?

Saurez vous trouver la signification d'expressions occitanes proposées par les enfants de l'école occitane La Calandreta la Garriga ?

1. « Per Santa Cecila,
una fava ne far mila »

2. « Per sant Martin, barra ton vin
et met l'auca al topin »

1. « Les fèves mises en terre pour Sainte Cécile le 22 nov, en produisent mille »

2. « Pour Saint Martin obture la cuve et met l'oie dans la marmite »

On enquête

Photo mystère

- Réponses pour les mots croisés et la photo mystère en ligne à partir du 20 novembre 2017 sur le site : www.ville-gignac.com -

On lézarde sous le soleil d'automne

Photo prise Henri, rue des Orjorls

Ciel pastel sur la Tour

Photo prise par Audrey, boulevard de la Tour

C'est dans la boîte !

Partagez, vous aussi,
vos photos de Gignac
en les envoyant à la rédaction
du magazine Gignac infos :
communication@ville-gignac.com
04 67 57 01 69

Transhumance - Passage par Notre Dame

Photo prise par Claude

Associations en fête. En ce 9 septembre pluvieux, la traditionnelle fête des associations ne s'est finalement pas déroulée sur l'Esplanade mais au Gymnase du Riveral. Les Gignacois étaient au rendez-vous pour prendre les informations auprès des 67 exposants. Loisirs, sport, culture, solidarité… il y en avait pour tous les goûts ! Ce rendez-vous a permis aux nouvelles associations, comme « Je cours toujours » et « Carioca Malala » de se faire connaître et d'attirer de nouveaux adhérents. A cette occasion, certaines associations ont pu faire des démonstrations, comme les adhérentes de Blue Gym avec la zumba devant un public curieux et enjoué.

Une saison culturelle sous le signe de l'ouverture En présence de Jean-François Soto, Maire de Gignac et Conseiller départemental, de Marie-Hélène Ivora, directrice des affaires culturelles de l'intercommunalité et de Fabien Bergès, directeur du théâtre du Sillon à Clermont-l'Hérault, Mathieu Siorat, directeur l'Office Culturel Vallée de l'Hérault a lancé la saison culturelle, jeudi 21 septembre au Sonambule, devant un public nombreux conquis par la prestation des Motivés et d'Alchimix (photo).

Challenge Bleu. Organisé à l'occasion de la Semaine Bleue en complément de la comédie musicale, ce rassemblement intergénérationnel à l'Ehpad est l'occasion pour les écoliers et les seniors d'échanger et de passer un moment convivial.

Inauguration des travaux de rénovation de la résidence Pablo Picasso

La réhabilitation des HLM de la route de Lagamas a été inaugurée le 20 juillet par Hérault Habitat, la ville de Gignac et la Région Occitanie en présence des habitants et des entreprises ayant travaillé sur la rénovation des bâtiments. Réfection des façades, des parties communes, travaux d'isolation... L'objectif pour Hérault Habitat était d'améliorer l'efficacité énergétique et de donner un coup de jeune à cette résidence datant de 1969. Les témoignages positifs des occupants confirment la qualité du travail réalisé.

Journées du patrimoine. Les Journées du patrimoine étaient placées cette année sous le signe de l'eau. Le programme proposé par les bénévoles était varié et a connu un grand succès puisque près de 400 visiteurs l'ont plébiscité. Les plus sportifs ont adoré la descente de l'Hérault en canoé-kayak encadré par le Club gignacois à la découverte du fleuve, de ses paysages et de ses ponts. D'autres ont apprécié une fois encore l'érudition de Mauricette Halard qui leur a tout dit sur l'eau dans le centre-ville et leur a fait découvrir des lieux privés. A ce titre, que soit ici remercié Gérard Fabreguettes qui leur a ouvert sa porte et laissé voir un puits très singulier.

La Meuse et son musée de l'hydraulique font toujours recette. Ils ont rappelé aux visiteurs combien amener l'eau de l'Hérault vers le village avait été un exploit au tout début de XXème siècle. Laurence Preud'homme de l'association Demain la Terre ! a animé cette partie du programme.

Les plus « techniques » ont écouté avec intérêt les explications de Gilles Cougoureux, directeur de Gignac Energie, à propos des nouveaux équipements de la Combe Salinière et de la distribution de l'eau potable.

Marie Hélène Deltort et Noëlle Bardou, tout au long de ce week end, ont non seulement fait visiter le domaine et les jardins de Rieussec mais également présenté les documents liés au canal exposés dans l'orangerie.

Enfin, Anne Delaty a permis aux visiteurs de découvrir avec un regard neuf le pont classé de Gignac que nous devons à l'ingénieur Garripuy.

Merci à l'ensemble des bénévoles qui ont tout au long de l'année préparé ces journées. N'hésitez pas à venir les rejoindre en contactant la mairie au 04 67 57 01 70.

Toutes les bonnes volontés sont les bienvenues !

Autour des élus de la ville de Gignac et de l'Office de Tourisme qui veulent valoriser le patrimoine gignacois, de nombreuses personnes se sont mobilisées : Anne Delaty, Pierre Mutuel, Mauricette Halard, Marie-Hélène Deltort (Domaine de Rieussec), Daniel Oustrain et Youri Sawtschuk (Demain la Terre !), Gilles Cougoureux (Gignac Energie), Gignac Canoë Kayak, ainsi que l'équipe de Gignaction, l'association des professionnels.

Des étoiles dans les assiettes des écoliers.

Comme chaque saison, le chef cuisinier Mathieu de Lauzun est venu bénévolement préparer le repas des enfants au restaurant scolaire le 16 octobre dernier. Une intervention dans la continuité de la semaine du goût au cours de laquelle l'Alaé a proposé aux élèves des ateliers cuisine (pâtisserie, chips de légumes...) ainsi que des jeux et quiz autour des fruits et des légumes.

Place au Terroir.

Depuis sa création, cet événement gagne en notoriété chaque année. Il est désormais un rendez-vous gourmand incontournable de nos soirées d'été grâce à la dynamique équipe de Gignaction, l'association des commerçants et de l'Office de Tourisme Intercommunal Saint-Guilhem-le-Désert Vallée de l'Hérault.

Visite du Maire au camping

Le 31 juillet, le maire est venu saluer les vacanciers du camping municipal de la Meuse entouré des élus notamment d'Annie Leroy, adjointe en charge du Tourisme et de Sylvie Diaz, directrice de l'établissement. « Nous vous remercions du fond du cœur de votre fidélité car c'est grâce à vous que ce camping a pu rester municipal » a t il souligné à l'occasion de sa prise de parole.

American Spirit - 6ème édition.

Près de 5 000 personnes se sont réunies à Gignac pour un dépaysement total au coeur de l'amérique. Country, rockabilly, rodéo, harley, cowboy... les bénévoles de l'association ne manquent pas d'imagination pour surprendre leur public. Le site de la Meuse fut le temps d'un week-end le refuge des nostalgiques d'une certaine amérique.

Commission électorale.

Par décision du Préfet, les délégués membres de la commission électorale sont remplacés tous les trois ans. Monsieur le Maire et Marie-Hélène Sanchez, déléguée à la commission électorale, ont tenu autour d'un verre amical à remercier ceux qui partaient (Marythé Barral, Jean-Marie Garcia) avant d'accueillir les nouveaux. *La nouvelle commission électorale est donc constituée ainsi : Délégué du TGI: S.Jeandel; Délégués de l'administration : M.Halard, Délégués aux différents bureaux : J.Caboche, Y.Roque, J.Servel, C.Rouveirol et les suppléants : S. Contreras, R.Combarnous, L.Halard, JL.Alcazar.*

Rencontres vigneronnes au coeur des Nuits Couleurs.

L'association de ces deux événements a été, cette année encore, une réussite. Les nombreux touristes et Gignacois présents ont passé une excellente soirée en dégustant tout d'abord les vins IGP Vicomté d'Aumelas et Saint Guilhem le Désert puis en participant à un concert gratuit de qualité de Marta Ren & The Groovelvets (photo) qui a rassemblé près de 1500 personnes sur la place du Jeu de Ballon.

Les Escapades du Sonambule.

Les trois concerts organisés par l'Office Culturel les 23 juin, 12 juillet et 25 août ont su conquérir leur public dans le cadre superbe de Château Capion, de la pop, du folk, du blues avec I Am Stramgram, Ilaria Graziano et Francesco Forni et The Two. Le départ timide, la nouveauté de la formule Escapade de la fin juin se sont transformés en une clôture à guichet fermé fin août. De belles rencontres, de beaux moments de convivialité, un beau succès grâce au talent des artistes accueillis et au savoir-faire et à la générosité des équipes du Domaine. Vous avez été nombreux à venir entre amis ou en famille découvrir les artistes, partager les petits plats concoctés par le Food Truck le Raph-iné, et (re)découvrir ce lieu magnifique. Le Sonambule est très fiers et heureux d'avoir proposé au public, cette formule estivale en concertation avec les collectivités et leurs partenaires privés. Le rendez-vous est pris pour l'été prochain !

Fête nationale. Cette année, les festivités ont débuté le 13 juillet en centre-ville avec le concert des Tempokids qui ont montré l'étendue de leur talent aux Gignacois venus nombreux les applaudir. L'après midi, ils avaient fait la suprise aux résidents de l'Ehpad de venir chanter pour eux quelques grands classiques de la chanson française. Les lampions colorés fièrement portés par les plus petits ont ensuite illuminé les rues de Gignac. Le 14 juillet, après le traditionnel Réveil Républicain, les Gignacois se sont réunis place de la Victoire pour une cérémonie suivie d'un apéritif convival offert par la ville à l'ombre des platanes de l'Esplanade. Les festivités se sont ensuite succédées à la Meuse : bodéga avec la guinguette du Restaurant Manine / Poursel, feu d'artifice en musique, et soirée dansante.

Agenda

Jusqu'au 11 novembre
Exposition de peintures de Anne de Tonnac
Médiathèque
Infos : 04 67 57 03 83

Jeudi 26 octobre
Loto de l'ASG
21h - Gymnase le Riveral

Mardi 31 octobre
Soirée Halloween
19h - Mescladis
Apéritif partagé, animations, DJ et concours de la famille la mieux déguisée
Infos : Mescladis
04 34 22 67 37

Mercredi 1er novembre
Loto du Souvenir Français
17h - Chai de la Gare

Jeudi 2 novembre
Loto de l'ASG
21h - Gymnase le Riveral

Jeudi 2 et vendredi 3 novembre
Atelier fabrication de marionnettes et petit théâtre d'objets
A partir de 7 ans sur inscription
14h30 à 16h30 - Médiathèque
Infos : 04 67 57 03 83

Vendredi 3 novembre
Initiation à la méditation
19h à 20h - Mescladis
Gratuit sur inscription
Infos : 04 34 22 67 37

Dimanche 5 novembre
Loto du Téléthon
17h - Chai de la Gare

Mardi 7 novembre
Cross du collège
Infos : Collège lo Trentanel
04 67 57 50 41
Cinéma
18h : Cars 3 / 4 €
20h30 : Petit Paysan / 5 €
Sonambule
Infos : Médiathèque
04 67 57 03 83

Mercredi 8 novembre
Accompagnement informatique
Création d'une adresse électronique, traitement de texte, navigation sur internet... 10h30 à 12h - Médiathèque
Infos : 04 67 57 03 83
Atelier racontage
Histoires qui font peur, qui rassurent, grottes, refuges, nids, pour se sentir bien à l'abri des monstres...
A partir de 5 ans - 14h30 à 16h
Médiathèque sur inscription
Infos : 04 67 57 03 83
Projection du film documentaire
17h : « Visages villages »
20h30 : « L'Intelligence des Arbres»
Au Sonambule / 4€ la séance
Infos : Médiathèque
04 67 57 03 83
Voir encart « Coups de Coeur »
Conférence « Les Héraultais dans la guerre de 14/18 »
18h30 - Médiathèque
Infos : 04 67 57 03 83
Voir article p. 25

Jeudi 9 novembre
Projection film documentaire « Nourrir une métropole »
Dans le cadre du festival « AlimenTerre »
19h - Médiathèque
Avec Les paysans de la boutique Ô Champs de la Boissière et Escale Locale de Gignac
Infos : 04 67 57 03 83
« Les Tentes Rouges » Espace de rencontre et d'échanges entre femmes
18h30 à 20h - Mescladis
Gratuit sur inscription
Possibilité d'accueil des enfants sur place
Infos : 04 34 22 67 37
06 16 49 06 27
Voir article p. 27
Soirée des Champions
Les sportifs méritants Gignacois à l'honneur
19h - Chai de la Gare
en présence d'un invité de marque, originaire de Gignac :
Christophe Urios, manager du Castres Olympique Rugby
Infos : Mairie - 04 67 57 01 67

Coups de coeur

L'Intelligence des Arbres

Film documentaire
Comment les arbres communiquent et prennent soin les uns des autres ?
Mercredi 8 novembre
20h30 - Sonambule / 4€
Infos : Médiathèque
04 67 57 03 83

Vendredi 10 novembre
Spectacle d'acteurs et de marionnettes
Voir encart « Coups de Coeur »

Samedi 11 novembre
Célébration de l'Armistice
Place de la Victoire - 11h
avec la participation de l'Harmonie
Infos : Mairie - 04 67 57 01 70
Loto du COS - 17h - Chai de la Gare

Dimanche 12 novembre
Comédie Théâtrale « Ainsi soient elles »
17h - Sonambule
6€ au Profit du Téléthon
Infos : 06 85 10 02 55
Loto de l'école Notre Dame de Grâce - 17h - Chai de la Gare

Mardi 14 novembre
« L'allaitement » Informations et partage d'expériences
14h - Mescladis
Gratuit sur inscription
Infos : 06 65 21 47 08

Mercredi 15 novembre
Atelier images animées
Introduction au cinéma d'animation: réalisation d'images animées et clips vidéo
A partir de 12 ans sur inscription
14h30 à 16h - Médiathèque
Infos : 04 67 57 03 83

Victor Enfant Sauvage

Spectacle d'acteurs et de marionnettes
Vendredi 10 novembre
20h30 - Sonambule
Tout public à partir de 7 ans
5€ enfants - 10€ adultes
Infos et réservations : C'est à voir 06 10 39 09 95

Jeudi 16 novembre
Pause rencontre des parents
sur le thème : « Donner des limites à mon enfant tout en lui laissant sa liberté »
16h30 à 18h - Ecole maternelle Les Tourettes, sur inscription
Infos : Médiathèque, Alaé et Terre-Contact : 04 67 57 38 16
Atelier sophrologie
17h30 à 18h30 - Mescladis
Gratuit sur inscription
Infos : 04 34 22 67 37
Projections films documentaires
A la Médiathèque
19h : « L'Heure de la Piscine »
20h30 : « La Belle Vie »
Infos : 04 67 57 03 83

Vendredi 17 novembre
Animation petite enfance
Chansons, histoires et jeux corporels
10h30 - Médiathèque
Infos : 04 67 57 03 83

Du 17 novembre au 16 décembre
Exposition de peintures de Sophie Fournier
Vernissage le vend. 17 nov. à 19h Médiathèque
Infos : 04 67 57 03 83
Voir article p. 25

Samedi 18 novembre
Match de volley ball Seniors pré-national
Gymnase le Riveral
18h - masculins contre Montpellier 3
21h - féminines contre Montpellier
Infos : 06 29 26 16 94

Dimanche 19 novembre
Puces spéciales enfants
Jouets, livres, décoration de chambre, puériculture... - 8h à 13h
Gymnase le Riveral - Chai de la Gare
Infos et inscriptions : Association les Ass Mat et le Centre de Loisirs 04 34 22 67 37

Mardi 21 novembre
Cinéma
18h : Lou et l'Ile aux Sirènes / 4 €
20h30 : Le Sens de la Fête / 5 €
Sonambule
Infos : Médiathèque - 04 67 57 03 83

Mercredi 22 novembre
Atelier images animées
Suite de l'atelier du 15 nov.

Jeudi 23 novembre
Les Escapades du Mescladis
Destination Narbonne !
Sur inscription
Infos : 04 34 22 67 37

Samedi 25 novembre
Foire traditionnelle
8h à 18h - av. Foch
Infos : Mairie - 06 71 22 81 11
Spectacle musical et théâtral « Val de Legenda »
18h - Sonambule
Infos : Mairie - 04 67 57 01 69
Voir article p. 26

Sam. 25 et dim. 26 novembre
Fête foraine
Esplanade et Jeu de Ballon
Infos : Mairie - 06 71 22 81 11

Dimanche 26 novembre
Loto des Pompiers
17h - Chai de la Gare

Mardi 28 novembre
Projection du film documentaire « Swagger »
20h30 - Sonambule
en présence du réalisateur
Olivier Babinet
En partenariat avec la CCVH
Infos : 04 67 57 03 83
Voir article p. 25

Mercredi 29 novembre
Atelier images animées
Suite des ateliers des 15 et 22 nov.
Conférence / Projection
« Le Lien »
film documentaire
réalisé par Frédéric Plénard
20h30 - Médiathèque
En partenariat avec Demain la Terre !
Infos : 04 67 57 03 83

Vendredi 1er décembre
Animation petite enfance
« Petit concert de Noël »
9h45 et 10h45 - Médiathèque
En partenariat avec la Communauté de communes Vallée de l'Hérault
Infos : 04 67 57 03 83
Spectacle jeunesse
« Tire-toi de mon herbe Bambi »
Théâtre d'objets et marionnettes
19h (30 min.) - Médiathèque
A partir de 8 ans
sur inscription
Infos : 04 67 57 03 83
Voir article p. 29
Initiation à la méditation
19h à 20h - Mescladis
Gratuit sur inscription
Infos : 04 34 22 67 37

Samedi 2 décembre
Petit déj. de la Médiathèque
Pour partager vos coups de coeur, livres, disques, films, autour d'un café entre 9h15 et 10h30
Infos : 04 67 57 03 83
Atelier famille
Livres animés, découpés, décorés
A partir de 8 ans sur inscription
14h30 à 16h30 - Médiathèque
Infos : 04 67 57 03 83
Spectacle jeunesse
« Eddy Piouc »
Conte, marionnette, théâtre d'ombre
17h (40 min.) - Médiathèque
A partir de 5 ans sur inscription
Infos : 04 67 57 03 83
Voir article p. 29

Agenda

Samedi 2 décembre
Match de volley ball
Seniors pré-national
Gymnase le Riveral
18h - masculins contre Le Crès 2
21h - féminines contre Lattes 2
Infos : 06 29 26 16 94

Dimanche 3 décembre
Loto de l'Ensemble Vocal
17h - Chai de la Gare

Mardi 5 décembre
Cinéma
18h : Zombillenium / 4 €
20h30 : Blade runner 2049 / 5 €
Sonambule
Infos : Médiathèque - 04 67 57 03 83

Mercredi 6 décembre
Atelier racontage, écriture et illustration « Invente un endroit où rien ne peut arriver »
A partir de 8 ans sur inscription
14h30 à 16h - Médiathèque
Infos : 04 67 57 03 83
Projection images nature
Des espèces animales et végétales locales ou tropicales photographiées puis magnifiées avec la technique « Hyperfocus »
20h30 - Médiathèque
En partenariat avec Demain la Terre !
Avec Philippe Martin, auteur des livres Hyper Nature
Infos : 04 67 57 03 83

Jeudi 7 décembre
Pauses rencontres des parents
sur le thème « Comment faire face à ses peurs et celles de l'enfant ? Comment trouver des soutiens pour maintenir le sentiment de sécurité ? »
16h30 à 18h - Ecole maternelle Les Tourettes, sur inscription
Infos : Médiathèque, Alaé et Terre-Contact : 04 67 57 38 16

Samedi 9 décembre
Téléthon
Stand de don sur le marché animations par les associations
Programme : ville-gignac.com

Comédie théâtrale
« J'y suis, j'y reste »
avec la troupe du masque des Pyramides de la Grande Motte
21h - Espace culturel
Au profit du club du Micocoulier (pour les résidents de l'Ehpad)
Infos : Joie et Partage - 06 87 84 88 78
Voir article p. 26

Dimanche 10 décembre
Loto du Volley ball
17h - Chai de la Gare

Mardi 12 décembre
« L'allaitement » Informations et partage d'expériences
14h - Mescladis
Gratuit sur inscription
Possibilité d'accueil des enfants sur place
Infos : 06 65 21 47 08
« Balade napolitaine »
Lecture et chansons autours de Naples - Avec Youri Sawtschuk
19h - Médiathèque
Infos : 04 67 57 03 83

Mercredi 13 décembre
Accompagnement informatique
Création d'une adresse électronique, traitement de texte, navigation sur internet...
10h30 à 12h - Médiathèque
Infos : 04 67 57 03 83

Jeudi 14 décembre
Espace de rencontre et d'échanges entre femmes « Les Tentes Rouges »
18h30 à 20h - Mescladis
Gratuit sur inscription
Possibilité d'accueil des enfants sur place
Infos : 04 34 22 67 37
06 32 24 81 02
Voir article p. 27

Samedi 16 décembre
Festi'Noël
Animations en famille
Infos : Mairie - 04 67 57 01 70
Voir article p. 28

Coups de coeur

Téléthon

Samedi 9 décembre
Stand de dons sur le marché / Esplanade
Diverses animations par les associations
Infos : Chantal Colombier
Représentante locale - 06 85 10 02 55
Programme complet : ville-gignac.com

Dimanche 17 décembre
Concert de Noël son et lumière de l'Ensemble Vocal de Gignac
17h - Eglise Saint Pierre aux Liens
Loto du Bol d'Air Gignacois
17h - Chai de la Gare

Mardi 19 décembre
Cinéma
18h : Wallace & Gromit : Coeurs à modeler / 4 €
20h30 : L'Ecole Buissonnière / 5 €
Sonambule
Infos : Médiathèque - 04 67 57 03 83
Voir encart « Coups de Coeur »

Mercredi 20 décembre
Cross de Noël
14h à 17h en centre-ville
Pour les enfants dès 7 ans
Bulletins d'inscription chez les commerçants du centre Inscriptions : 1€ (au profit de l'association «Rêves» pour les enfants malades), le matin entre 9h et 12h salle G. Sénès et pour les retardataires, sur l'Esplanade dès 14h avant le départ
Infos : boldairgignacois.e-monsite.com

Jeudi 28 décembre
Loto de l'ASG - 21h - Gymnase

Samedi 30 décembre
Loto du Tarot club
17h - Chai de la Gare

Cinéma : L'Ecole Buissonière

Mardi 19 décembre
Film de Nicolas Vanier, avec François Cluzet, Jean Scandel, Eric Elmosnino
20h30 - Sonambule / 5 €
Infos : Médiathèque - 04 67 57 03 83

Dimanche 31 décembre
Réveillon de la Saint Sylvestre
Chai de la Gare à partir de 20h
Repas 50€ / adultes et 10 € / enfant + Spectacle avec LDanse, DJ
et cotillons en fin de soirée.
Entrée à 15€ / personne après 23h30
Infos : Comité des fêtes
06 76 71 28 39

Jeudi 4 janvier
Loto de l'ASG
21h - Gymnase

Dimanche 7 janvier
Loto de l'Amicale du 3ème âge
17h - Chai de la Gare

Samedi 13 janvier
Voeux du Maire à la population
Animation musicale, bilan de l'année, annonce des projets et apéritif
18h - Chai de la Gare
Infos : Mairie - 04 67 57 01 70

Jeudi 18 janvier
Collecte de sang
14h30 à 19h30 - Salle du Couvent
Infos : EFS : 0 800 972 100
(gratuit depuis un fixe)

Samedi 20 janvier
Repas de aînés
12h - Gymnase - Sur inscription
Infos : Mescladis - 04 34 22 67 37

ROVER "OUT OF THE BLUE" + ATHÉNAÏS

21H00 - @ LE SONAMBULE
Tarifs : 5 / 10 / 12 / 15 € - ASSIS

VEN. 17 NOVEMBRE

ROVER "OUT OF THE BLUE" - ROCK

Rover est un ovni en France. Des mélodies intemporelles dans la lignée de Bowie ou Lennon soutenue par une voix d'ange. Après deux albums et des tournées marathons, il nous offre la formule « Out of the blue », une série limitée de dates en version duo pour révéler l'essence de ses chansons, une invitation dans l'intimité de sa création. Un moment exceptionnel et rare (seulement 10 dates en France).

Attention jauge limitée pour ce concert.

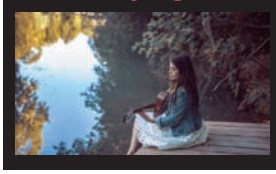

ATHÉNAÏS - POP FOLK

La recette des chansons d'Athénaïs : une dose de chagrin marinée avec une guitare folk et garnie d'une voix veloutée, le tout mélangeant la pop, la folk et un soupçon de rock.

NAIVE NEW BEATERS + OCEANIC MEMORY

21H00 - @ LE SONAMBULE
Tarifs : 5 / 10 / 12 / 15 € - DEBOUT

SAM. 18 NOVEMBRE

NAIVE NEW BEATERS - ELECTRO POP ROCK

Avec leur troisième album, le bien nommé «A la folie», les Naïve New Beaters délivrent une pop moderne: parfaite synthèse de mélodies imparables, de touches electro et disco, d'une énergie débordante toute rock'n'roll assortie d'une inaltérable attitude cool. Fort de leurs single « Heal Tomorrow » ils ont tout simplement produit un tube imparable qui va encore plus loin que cette déclaration d'intention.

OCEANIC MEMORY
ROCK ATMOSPHÉRIQUE

Une musique sincère, évocatrice et voyageuse, complexe dans sa simplicité et délicate dans sa brutalité. Le groupe vous fera découvrir de nouveaux titres au Sonambule.

INFOS & RÉSAS : **www.lesonambule.fr & Points de ventes habituels**
LE SONAMBULE : **04 67 56 10 32 / 2 avenue du Mas Salat 34150**

Le dispositif 34 tours a pour objectif d'aider la professionnalisation des groupes héraultais de musiques actuelles, au travers du développement scénique et de la structuration du projet.

Je respecte ma ville

Je jette MON CHEWING-GUM ET MES MEGOTS *dans la poubelle*

LA PROPRETÉ C'EST NOUS

LE CIVISME C'EST VOUS

Gignac en coeur d'Hérault

J'♥ Gignac, Gignac propre

4, impasse le Plein Soleil
Chemin de la Grave
Saint Jean de Fos (34150)

C.T.B Sarl
Conception Traditionnelle Bois
Charpente - Couverture
Plancher - Parquet
Maisons ossatures bois
Surélévation OB

Installateur Conseil VELUX
RGE ECO artisan La nouvelle énergie du bâtiment

Laurent Sogorb
06 80 61 37 68
concept-tradi-bois@wanadoo.fr - www.concept-tradi-bois.com

Audition Bribes-Hérand
La Solution pour les Malentendants
audition.gignac@hotmail.com

AUDIOPROTHÉSISTES D.E
Pierre-Phillipe BRIBES
Rémi DE PUYSEGUR

09 73 28 69 37

Dépistage auditif gratuit
Bilan et essai 1 mois gratuit (sur prescription médicale)
Piles auditives et produits d'entretien
Réparation et entretien "toutes marques"
Appareils auditifs garantie 4 ans

2 rue de la république - 34150 GIGNAC
(Situé à 50m de la maison médicale et de l'esplanade)
Parking gratuit: Place du jeu de ballon

Amandine Optique
20, Allée de l'Esplanade
34150 Gignac
04.67.57.94.94
amandineoptique34@gmail.com

Avenue Pierre Mendès France
ZC Cosmo . GIGNAC
04 67 58 37 07

Papillon
LINGERIE FINE
MAILLOT
FEMME JEUNE FILLE HOMME

L'Esat Peyreficade & Les Ateliers de Saporta

Au coeur de l'Economie Sociale & Solidaire

Mécanique automobile
Réparation tous types de véhicules, flotte entreprise et particulier, recharge climatisation véhicule.
04 67 69 96 72

Espaces verts
Particuliers entreprises & collectivités
Création et entretien d'espaces verts.
04 67 69 41 09

Sous traitance industrielle
et semi industrielle
Conditionnement, déconditionnement, ensachage, assemblage industriel, cablage électrique, tri...
04 67 69 96 71

Maçonnerie second œuvre
Maçonnerie, ferronerie, peinture, pose placo et clôtures.
04 67 92 12 15

Entretien et nettoyage
de locaux entreprises & collectivités
Bureaux, locaux, entrepôts, toutes surfaces. Nettoyage mécanique de voirie, parking...
04 67 92 12 15

Impression numérique
Graphisme, façonnage,mise sous enveloppe, routage, mailing...Gravage et impression CD et DVD, duplication de clé USB.
04 67 69 91 01

adages E.S.A.T. Peyreficade
133, route de la gare
34750 Villeneuve-lès-Maguelone
04 67 69 41 09 peyreficade@adages.net

adages Les Ateliers de Saporta E.A. et E.S.A.T.
Domaine de Saporta
34970 Lattes
04 67 92 12 15 saporta@adages.net

Atelier Impression Numérique Esat Peyreficade © 2017

SASU SECURITE MONTOIREINNE

SOCIETE DE SECURITE PRIVEE :
- GARDIENNAGE
- RONDE
- INTERVENTION
- EVENEMENTIEL
- VENTE / LOCATION, INSTALLATION D'ALARME, VIDEO
- INCENDIE

SIEGE SOCIAL
34725 ST ANDRE DE SANGONIS
TEL. 06 49 67 25 69
SIEGE : 04 67 55 01 59
E-MAIL : CONTACT@SECURITE-MONTOIRIENNE.FR

Agrément :
AGD-034-2114-02-27-20150462998
AUT-034-2115-08-11-20160561159

Optique multivision

Stéphanie MARTINS
OPTICIENNE DIPLOMÉE

Verres de fabrication française
et grand choix de montures
Agréé toutes Mutuelles

Avenue Mendès France - ZAC Cosmo
(face à la nouvelle boulangerie)
GIGNAC
Tél. 04 67 84 36 23

Du lundi au samedi de 9h à 12h30 et de 14h à 19h

2ème paire solaire à 1 €

LYCÉE PRIVÉ DES TECHNIQUES AGRICOLES, HORTICOLES ET PAYSAGÈRES
ETABLISSEMENT PRIVÉ SOUS CONTRAT AVEC LE MINISTERE DE L'AGRICULTURE
Établissement affilié à l' UNREP

De la 4ème au BTSA dans les filières :
- **Aménagements Paysagers**
- **Agroéquipements**
- **Productions Horticoles**
- **Services à la Personne**

Route de Pézenas • 34150 Gignac
Tél. 04 67 57 02 10 • Fax : 04 67 57 62 01
E-mail : contact@lyceeagricole-gignac.fr
Site : http://www.lyceeagricole-gignac.fr

POMPES FUNÈBRES
VAN DEN HŒCK
- DEPUIS 1932 -

MONUMENT CAVEAU - POMPES FUNÈBRES - CONTRAT OBSÈQUES - CHAMBRE FUNÉRAIRE - ARTICLE FUNÉRAIRE
TÉL. 04 67 96 09 91 - 2 RUE DES FRÈRES LUMIÈRE 34800 CLERMONT L'HLT
N° Habilitation 15 34 214 - N° Orias 07032247

Intermarché HYPER

Station 24h/24
Point chaud ouvert dès **6h**
Coiffeur
Photomaton
Distributeur automatique billets
Snack Bar
Gaz bouteille
Presse
Clé minute
Lavage rouleur
Lavage haute pression
Billetterie spectacle
Location

Ouvert du lundi au samedi de 9h à 20h

GIGNAC
ZAE La Croix - Tél. 04 67 57 90 00